天津市軍事管制委員會報紙雜誌登記證新字第貳號
經中國人民郵政登記認爲第二類新聞紙類天津郵政管理局登記執照第叁壹號

進步日報

一九五二年八月十日（星期日）
夏曆壬辰年六月二十
（第一張）（第一版）

第一二四六號
社址 天津羅斯福路二四一號
全國各地郵局均可訂閱
今天本報一大張
售人民幣六百元不加郵費
電報掛號四一四四 郵政信箱一〇〇

電話號碼

總編室	2.4142 2.4143	經理室	2.4190
政教組	2.5127 2.4024	廣告課	2.0949
財經組	2.4508 2.4023	印刷部	2.4020
社會服務組	2.4536	電話訂報	2.5145

昨日印完時間六時五十四分

小站水稻豐收在望

每畝平均產量可達七百五十斤以上

農民購買力提高後將需大量工業品

【本報訊】津郊著名產米區——小站水稻豐收在望。估計今年平均每畝產量可以達到七百五十斤以上，比去年提高約百分之二十；豐產地最高單位產量可達一千八百五十斤，比去年最高產量提高約五百多斤。水稻豐收後，農民購買力將進一步提高，對工業品的需要將更爲迫切。

解放前，在帝國主義和封建主義的壓榨下，農民的生產情緒不高，平均每畝產量只有四百斤左右，最高也不過六、七百斤。解放後，農民取得土地，在合作農場的領導下，提高了技術，生產情緒高漲，水稻產量逐步提高。一九五一年，農民們認識到組織起來的好處，成立了三百零五個互助組，九個合作組，解決了勞力不足的問題，並熱烈展開水稻千斤運動，使每畝平均產量提高到六百二十八斤。全國水稻豐產模範鄉玉彬的最高產量更達到一千三百五十斤。

今年全場農民在去年豐產的基礎上，訂出計劃，熱烈展開競賽，爲增產一千五百萬斤糧食而奮鬥。參加競賽的有兩個村要爭取做千斤村，六十八個組爭取做千斤組，七百五十戶爭取做千斤戶。鄉玉彬互助組以豐產地爭取達到每畝一千八百五十斤的條件，向全國產米區農民提出挑戰。姜德玉生產合作社也訂出豐產地達到一千八百斤的競賽計劃。

隨着產量不斷提高，農民的生活也有了顯著的改善。大部分農民都修蓋了新房，屋裏擺着整潔的傢具，炕上鋪着新置的被褥，過去吃糠菜、住茅屋的貧困生活已經一去不復返了。學齡兒童也大部分入了學，像鄉玉彬三輩子不識字的家庭已經有三個孩子在上學。生產工具也比解放以前增加了很多，像孫家甸一個普通的村子，去年的牲畜已比解放前增加了十三頭，大車增加了六輛，犂增加了三十六把，柴油機增加了兩台，水車增加了二十八個。

今年水稻產量將比往年提高很多。因此，今年秋收後農民購買力將會進一步提高，將會有更多的力量，爲明年的愛國豐產做好準備，並進一步改善自己的生活。

「深耕密植，選種上肥」是豐產的有力保證。因此今年秋收後，農民首先迫切需要的是農具和肥料。今年小站合作農場重點推廣七吋步犂和雙輪一鏵犂後，農民們對新式農具已感到興趣，因而現有的七吋步犂也不敷應用，只有「歇人歇馬不歇犂」的來幹活。很多人都表示今年秋收後，一定要添置一台「洋犂」。農民對肥料的需要也是迫切的。因爲水稻田比旱田需要的肥料多，每畝少的要二百五十斤，多的要三、四百斤。如果以每畝二百五十斤計算，光是小站農場所需要的肥料，就得三千多萬斤豆餅。這樣龐大數量的肥料，都需要城市供給，自然，農民還需要大量的化學肥料。

爲了節省勞動力，農民們還需要大批動力機械，姜德玉生產互助組就提出今年秋收後，需要添置一台七個牛馬力的柴油機。

除了生產資料以外，農民們還需要大量的生活資料，針棉織品已成爲農民每年必需添置的東西。今年秋收後，最多的要添四疋布，最少的也要添一兩疋，如果平均每戶按兩疋計算，小站六千多戶就需要一萬二千多疋布。其他工業品，對購買力已經提高的農民來說，都是很需要的。

農民購買力的逐步提高，直接刺激着工商業的發展。像小站這樣一個只有少數小商業的鄉鎮，平常每天的交易額就有一億多元。今年水稻豐收後，大量的工業品都需要天津供給，天津的工商業者面對着這樣廣闊的農村市場，亟應加速改進生產經營，降低成本，爲迎接秋後旺季作好準備工作，滿足農民購買力一再提高後的迫切需要。

今天本報內容提要

㈠小站水稻豐收在望
㈡侵朝美空軍揚言將轟炸朝鮮北部和平城市 美國婦女和平委會、挪威名流等一致譴責
㈢軍委總政治部舉行音樂舞蹈晚會毛主席、朱總司令等蒞臨參觀（以上一版）
㈣津少年兒童學習成績展覽會今起開始展覽
㈤澳大利亞和巴基斯坦和平組織積極籌備參加亞洲及太平洋區域和平會議（以上二版）
㈥西南區物資交流大會閉幕（三版）
㈦「八一」體育運動大會中南軍區、空軍、西南軍區分獲男女籃排球冠軍（四版）

志願軍展開節約救災並參加春耕生產

幫助朝鮮人民克服美侵略者造成的困難

據五月中旬的不完全統計全軍共節約糧食二百四十五萬斤 耕地十三萬餘畝 並修建了許多水利工程

【新華社朝鮮前線九日電】中國人民志願軍爲了幫助朝鮮人民克服美國侵略者給他們造成的各種困難，特於今年三月下旬起在全軍範圍內普遍展開了節約糧食救濟朝鮮災民和幫助朝鮮人民進行春耕生產的工作。據極不完全的統計，到五月中旬時，全軍共節約糧食二百四十五萬多斤；部隊已幫助朝鮮人民耕地十三萬一千多畝（折合我國市畝，下同）；播種一萬二千多畝；開荒一千一百畝；施肥三千多畝；送糞四十五萬一千一百八十七担又九萬八千八百多筐；全軍並在「像建設祖國一樣地來幫助朝鮮建設」的口號下，以高度的勞動熱情爲朝鮮人民修建水利工程。據不完全統計，全軍共修水渠一百多條，長十萬多公尺；築壩四十多處，長八千多公尺；另外還修建了許多水閘，水庫，蓄水池等。清明前後，全軍並在各地植樹五百多萬株。

中國人民志願軍的全體指揮員、戰鬥員們在這偉大的國際主義行動中表現了最高的積極性和最大的熱情。戰士們說：「朝鮮人民的困難就是我們的困難」、「抗美援朝是爲了朝鮮人民的解放，現在他們有困難，我們有責任幫助解決。」

在節約救災工作中，中國人民志願軍和朝鮮地方政府共同組織了訪問小組調查災情，確定救濟對象，評定救濟等級，使糧食能夠送到最需要的人手裏。

四月中旬春耕開始時，中部和東部前線大雪紛飛，戰士們冒着風雪，不顧寒冷，每天堅持在田野中耕作八小時，戰士們說：「咱們多流一滴汗，朝鮮人民便多一分幸福。」他們組織了許多助耕大隊，自己帶着乾糧，走到十多里路以外的地方幫助朝鮮人民春耕。接近前線的許多部隊，不顧敵人砲彈的威脅奮力耕作，並幫助沒有牛力的居民用人力翻地。某部的指揮員戰鬥員們冒刺骨的寒冷在激流中搬石頭修壩，十天中出工一萬四千個，修成水壩三千公尺，可以灌溉三千畝田地。

中國人民志願軍這種赤誠的幫助，受到了朝鮮人民的衷心感激。某地災民趙淑華得到救濟糧後說：「我吃一口，想一想，不能忘了毛主席和志願軍。」某地一個災民要把救濟糧放一點在身上至死不丟以誌不忘。當部隊在田中耕作時，許多婦女和兒童組成了慰問隊，爲戰士們送水、送烟、跳舞、唱歌。某地女性同盟組織婦女給部隊割馬草和拆洗傷病員的衣被。某地人民決定將志願軍修的水壩命名爲「中朝國際友誼壩」，並用中、朝兩國文字刻在石碑上，作爲永久紀念。

在中國人民志願軍這種國際主義行動的鼓舞下，朝鮮人民積極生產、支援前線的熱情更爲提高。某郡山旨里的人民領到救濟糧後，立即召開羣衆大會，一致通過了堅決完成春耕任務，並爭取增加生產來支援前線。某地廣岩里的民主青年同盟盟員組織了夜間生產突擊隊，提出了「不荒一寸土地」的保證。某郡在志願軍幫助人民生產以後，耕地面積較前擴大，不但消滅了熟荒，而且新開了不少荒地。某郡的副委員長感激地說：「志願軍不但幫助了羣衆，而且教育了羣衆，我們全郡人民一定加緊生產，努力支援前線，爭取早日勝利！」

毛主席朱總司令蒞臨參觀

軍委總政治部舉行音樂舞蹈晚會

解放軍和志願軍文工團及捷克文工團演出

毛主席在休息時接見捷克軍隊文工團團長

【新華社北京九日電】中央人民政府人民革命軍事委員會總政治部九日舉行音樂舞蹈晚會，中央人民政府毛澤東主席、劉少奇副主席、周恩來總理、中國人民解放軍朱德總司令以及中央人民政府各部門首長和中國人民解放軍陸、空、海軍將領都蒞臨晚會。晚會由參加「八一」建軍節二十五週年紀念文藝競賽的中國人民解放軍和中國人民志願軍文藝工作團聯合演出，曾經訪問捷克斯洛伐克的中國青年文藝工作團和應邀來我國參加「八一」建軍節二十五週年紀念的捷克斯洛伐克軍隊文藝工作團也參加演出。在晚會休息時，毛澤東主席接見了捷克斯洛伐克維特·尼耶德利軍隊文藝工作團團長雅羅斯拉夫·維賽利。捷克斯洛伐克駐我國大使康薩拉亦陪同進見。雅羅斯拉夫·維賽利代表全體團員向毛澤東主席致敬。

中捷兩國人民軍隊文藝工作團在晚會中都演出了精彩節目，表現了中捷兩國人民軍隊間的親愛友誼。

侵朝美軍第五航空隊司令部狂妄叫囂

揚言要濫炸朝鮮北部所有和平城市

這一旨在毀滅人民的血腥計劃更加證明美侵略者是全人類的敵人

【新華社開城九日電】和美方以長期休會的方式來破壞朝鮮停戰談判的同時，侵朝美軍第五航空隊司令部在五日揚言，要對朝鮮北部七十八個和平城市進行野蠻的轟炸。美方的這個行動向全世界宣佈了美方對於爲各國人民所關心的停戰談判毫無興趣，而熱中於繼續侵朝戰爭，對朝鮮和平居民進行史無前例的瘋狂的大屠殺。

在美國侵略者這個蔑視國際法和人道原則的血腥計劃宣佈以後，立即激起了全世界人民的義憤。這一後果不能不使美國軍事當局感到不安。據美聯社東京六日電透露：美國空軍發言人承認，「他從美國接到的消息使他感到不安」，因此，美國空軍部長芬立脫和遠東空軍司令威蘭不得不急忙出來掩飾，力圖把這一屠殺平民、破壞和平城市、違反日內瓦公約的罪惡計劃，說成是「摧毀軍事目標」，妄想藉此蒙蔽世界輿論，逃脫各國人民的正義的譴責。然而，事實證明，美方的所謂「摧毀軍事目標」的說法完全是謊話。被美方宣佈爲轟炸目標的七十八個城市，實際上已包括了朝鮮北部所有地區。同時，人們記得，美國空軍把八月四日對平壤四郊的轟炸，也說成是「對重要的軍事總部和軍隊集中區」的轟炸，但是，大家知道，在平壤四郊毫無軍事目標，而只有和平人民的居住區。在八月四日的轟炸中，據不完全的統計，平壤郊區有二百多所農民房舍被毀，居民死傷數百人，其中大部分是婦女兒童。低飛的美國駕駛員對在山上堤岸上曬衣服，在露天廚房做飯，替小孩子洗澡的平民，狠心地發射火箭砲，機關槍，投下無數炸彈和凝固汽油彈。因此，美國的所謂「轟炸軍事目標」，只是慘無人道地摧毀和平城市與屠殺和平人民。

美國侵略者在宣佈要實行這種野蠻轟炸的計劃之後，又大事散佈所謂「軍事壓力」可以迫使我方接受其無理方案的論調。可是，美方的所謂「軍事壓力」已經一再破產，甚至美國侵略者自己也深知所謂「軍事壓力」決不能絲毫動搖我方的堅定立場。因此，所謂「軍事壓力」，其實是美方企圖破壞停戰談判和擴大朝鮮戰爭的冒險行爲的一種表現。這從美方最近一連串瘋狂挑釁的行爲得到證實。從哈利遜實行長期休會，到美方破壞中立區協議，砲轟中立區，美機在光天化日之下侵入中立區；從美方不斷派遣特務經過中立區潛入朝中人民軍隊區域內搜集軍事情報，到最近增派空軍至遠東；從美機轟炸鴨綠江發電廠，到他們不斷侵犯中國領空，濫炸平壤並宣佈要大規模轟炸朝鮮北部七十八個城市，所有這一切，清楚地說明了上述論斷是正確的。此間觀察家指出：美國侵略者這一瘋狂野蠻的轟炸計劃，不但不能使他們取得任何在談判桌上所不能得到的東西，而且必然將激起全世界人民更大的憤怒和更加堅強的反對與斥責。美帝國主義者的希特勒式的旨在毀滅人民的暴行只有使他們更加孤立，只有更加證明他們是全人類的敵人。

美又濫炸朝鮮和平城鎮

朝政府大力幫助受轟炸地區人民

蒙人民紛紛集會抗議美暴行

【新華社北京九日電】塔斯社平壤八日訊：美國飛機繼續對朝鮮北部的和平城市和鄉村進行野蠻的轟炸和掃射。他們白天出動攻擊機和噴氣戰鬥機，晚上出動夜間轟炸機，向田野和村莊投擲定時炸彈和凝固汽油彈，並用機關砲向在田地裏面工作的農民開火。

朝鮮報紙八日都刊載了朝鮮中央通訊社關於美國空中強盜對平安南道大同、江西等地的村莊濫施轟炸與掃射的報道。

【新華社北京九日電】塔斯社八日訊：朝鮮民主主義人民共和國政府和地方當局正在大力幫助受到轟炸的各城鎮及各地區的居民。平壤市當局非常積極地進行這種工作。七月十一日和十二日平壤遭受野蠻轟炸後的第二天，該地的居民分得了大量的免費食物。朝鮮中央通訊社說：七月十四日，幾千雙鞋襪，幾千套衣服，襯衣及大量的肥皂、麵包、餅乾、煉乳和罐頭食品都已分發給轟炸的受難者。興及朝鮮民主主義人民共和國其他城市和居民區的市政當局都採取了類似的措施。

朝鮮中央通訊社指出：在爲受難者準備食物和其他必需品的工作方面，消費合作社起了重要的作用。

【新華社北京九日電】塔斯社烏蘭巴托八日訊：美國侵略者野蠻地轟炸朝鮮和平城市和鄉村以及他們對戰俘進行的暴行和使用細菌武器的罪行，引起了蒙古人民強烈的憤怒。全國各地紛紛舉行大會，支持英勇的朝鮮人民。蒙古勞動人民在他們的決議中一致支持世界和平理事會特別會議的決定，並要求停止美國對朝鮮的干涉。

蒙古人民共和國的一切報紙都刊載着科學家、作家、社會領袖、牲畜飼養工作者和工人們的文章及來信，他們一致抗議美國侵略者的罪惡行爲。

宋慶齡、劉寧一和全國婦聯

分別電賀印度「亞洲週」

【新華社北京八日電】宋慶齡於八月四日致電全印和平理事會秘書處秘書、亞洲及太平洋區域和平會議籌備委員會副秘書長羅米西·錢德拉，祝賀和平會議印度籌備委員會在全印度舉行的「亞洲週」。電文如下：

印度 孟買 全印和平理事會

錢德拉先生：

請接受中國人民和我個人的誠懇的願望，祝你們在「亞洲週」獲得偉大的成就。我們認爲，對於進一步推進爭取世界和平的工作，「亞洲週」是一個重要的事件。我們的幸福所受到的威脅正一天比一天嚴重，在這種時候，迫切需要世界各國人民採取這種建設性的步驟。正如中國人民和全亞洲的人民一樣，印度人民對於與造成這種威脅的人們作鬥爭，是有着豐富的經驗的。假如我們能夠在這個時候聚集我們的全部力量，假如我們能夠使爭取和平成爲我們億萬人民最迫切的任務，假如我們能夠表明我們的要求是停止一切侵略，一切國家不管意見怎樣分歧一定要進行協商，不達目的決不罷休，我們就可以完成一個重大的有歷史意義的事業。這樣，我們就可以建立一個牢不可破的和平堡壘。謹祝印度人民的「亞洲週」成功！向着亞洲及太平洋區域和平會議前進！

宋慶齡

一九五二年八月四日

【新華社北京七日電】中華全國總工會副主席劉寧一，於八月七日致電全印和平理事會秘書處秘書、亞洲及太平洋區域和平會議籌備委員會副秘書長羅米西·錢德拉，祝賀和平會議印度籌備委員會在全印度舉行的「亞洲週」。電文如下：

亞洲及太平洋區域和平會議 印度籌備委員會

羅米西·錢德拉先生：

值此美帝國主義故意拖延朝鮮和平談判，積極重新武裝日本並陰謀擴大朝鮮戰爭至亞洲其他地區之際，你們於八月三日至十日在印度所舉行的「亞洲週」，對於推進印度與亞洲的和平運動，將有巨大的意義和貢獻。我們希望印度的廣大勞動人民積極地參加這個「亞洲週」，把他們的和平願望變爲一支強大的力量，來反對帝國主義的戰爭陰謀並保衛亞洲與世界的持久和平。祝你們工作勝利。

中華全國總工會副主席 劉寧一

一九五二年八月七日

【新華社北京八日電】中華全國民主婦女聯合會致電亞洲及太平洋區域和平會議印度籌備委員會，祝賀印度人民從八月三日到十日舉行的「亞洲週」。電文如下：

亞洲及太平洋區域和平會議印度籌備委員會：

欣聞你們舉行「亞洲週」，廣泛發動全印一切愛好和平的男女參加保衛亞洲和平運動，這必將加強印度人民保衛和平的力量，且將推動亞洲人民和平運動的前進。我們特致熱烈祝賀！

中華全國民主婦女聯合會

美蘇友協主席金斯伯利指證

美進行細菌戰證據確鑿

【新華社北京九日電】塔斯社紐約八日訊：「指南針日報」記者報道：美蘇友好協會全國委員會主席金斯伯利在最近訪問中國後返國。他說，他在中國親眼看到中國就細菌戰提出的確鑿證據，可以作爲公正機關進行調查的十分有力的根據。金斯伯利說：這些證據以及廣大人民對這些證據相信的情形，不會是沒有根據的，輕易推翻這些證據是不可能的。金斯伯利認爲中國拒絕由紅十字國際委員會調查控訴美國使用細菌武器一事是有理由的，因爲這個委員會受着美國決定性的影響。

緬甸華僑熱烈歡迎

「毛澤東選集」在仰光發售

【新華社北京九日電】仰光消息：「毛澤東選集」第二卷最近在仰光發售。出售這本中國革命經典著作的華僑書店比常日加倍熱鬧。一位華僑老工人特別攜帶了一幅綢布，把購得的「毛澤東選集」珍重地包在綢布裏。

許多緬甸人和印度僑民到書店裏瞻仰毛主席像和「毛澤東選集」，依依不願離去。一位緬甸婦女要求書店職員替她登記購買「毛澤東選集」全套，並堅決要預付書款全部。

美國婦女和平委員會等團體代表

要求聯合國撤銷濫炸朝鮮的命令

挪威名流和澳議員紛紛譴責美國血腥計劃

【新華社北京九日電】塔斯社紐約七日訊：代表美國婦女和平委員會和其他幾個進步婦女團體的一個代表團，於六日訪問聯合國總部，要求聯合國秘書長撤銷美國第五航空隊司令巴略斯的炸毀朝鮮七十八個城市的殘忍的命令。

代表團的聲明說：聯合國的建立是爲了保障和平。「聯合國的職掌決不是使千萬男女婦孺喪失他們的家庭，把他們趕到田野和公路上去，流離失所，飢餓到奄奄一息的地步。」

聲明說：在朝鮮，「是能夠而且必須立刻宣佈停火的。轟炸七十八個城市決不能帶來和平」。

美國婦女代表們斥責巴略斯將軍的野蠻命令爲一種挑釁的行爲。她們說：「我們懷着激動和極端悲痛的心情來看你，並且深以這種行動爲可恥。」

聲明中堅持必須停止朝鮮戰爭和消除新的世界戰爭的威脅。聲明由美國婦女和平委員會主席巴奧朗博士簽名。

【新華社北京九日電】塔斯社奧斯陸七日訊：「自由報」發表了挪威若干著名人士的談話，抗議美國干涉軍打算轟炸朝鮮北部七十八個城市的罪行。

國會議員佛里斯說：「我對這件事情除了稱爲野蠻以外沒有其他的稱呼。」

奧斯陸人民劇院導演尼爾森說：這些都是和希特勒使用過的相同的地方。我希望挪威政府提出抗議。」

藝術家席達·奧里說：「凡是感覺沒有麻木的一個心地仁慈的人，不管他的政治見解如何，都不能不抗議其大規模毀滅朝鮮城市的罪行。用聯合國的名義作這件事情是我們的一個恥辱。」

【新華社北京九日電】塔斯社倫敦八日電：據報紙刊載的堪培拉消息說，工黨參議員毛羅要求澳大利亞參議院抗議轟炸北朝鮮城市的舉動。毛羅提到報紙所載美軍司令部指明要轟炸七十八個城市的消息；他說，如果這樣幹，「其結果一定是許多男女平民、兒童和他們的家園遭到恣意的摧毀」。參議院中政府派的領袖拒絕了毛羅提出的澳大利亞參議院向聯合國抗議美國空軍野蠻轟炸北朝鮮城市的建議。

中蘇代表在國際紅十字大會上

譴責美違反日內瓦公約和細菌戰罪行

我代表團聲明不受所謂英比聯合提案約束

【新華社多倫多八日電】國際紅十字大會在六日繼續舉行全體會議，討論大會總務委員會通過的英國和比利時建議所謂對美國違反日內瓦公約事進行調查的聯合提案。

中華人民共和國代表團首席代表蘇井觀發表聲明。他再一次譴責美軍在朝鮮違反日內瓦公約的種種暴行和對朝中人民進行細菌戰的滔天罪行。他指出：美國的這些暴行有中國代表團帶來的各種證據爲證。但是，在大會總務委員會上，中國代表團提出的關於「維護日內瓦公約尊嚴的措施」的提案，幾乎沒有經過討論就被否決了。蘇井觀對此表示抗議，並再一次要求大會重新考慮中國代表團提出的譴責在朝美軍違反日內瓦公約的暴行和進行細菌戰的提案。

蘇聯紅十字會與紅新月會聯合會代表團首席代表司拉文接着發言。他指出：英比提案的目的在於對美軍暴行和細菌戰暴行投以疑雲，好像這些事還沒有得到證實的樣子。但是，美國前戰俘營長官柯爾生和杜德已經承認了巨濟島和釜山戰俘營的暴行。戰俘的信件，英美記者的許多電訊也證實了上述情況。國際民主法律工作者協會調查團證實了美國使用細菌武器。眞實的事實、美機擲的細菌彈和帶有細菌的昆蟲，投擲這些細菌彈的美國飛行員的供詞，件件俱在。朝鮮北部和中國的和平居民中的受難人也在。在美國，還有特別設立的培養各種細菌的機構。中國和朝鮮代表帶來了證明這一切的證據，使用細菌的事實已有權威性的國際調查團肯定證實。司拉文說：英比提案的目的在於蒙蔽世界輿論，播下懷疑的種子，這樣來爲美軍開脫他們使用細菌武器、大規模屠殺沒有武裝的和平居民和對戰俘的暴行等罪行。基於上述情況，蘇聯代表團將投票反對英比提案。

中國和蘇聯代表在總共不過二十分鐘的發言中，被主席馬考萊以所謂發言內容「涉及政治」的荒謬理由，一連打斷了二十次。只是由於中蘇代表一再對主席這種不公平的態度提出抗議，他們才能說完話。

在對英比提案進行表決之前，中國紅十字會代表團首席代表李德全發表演說。她抗議主席對於中國代表團提案所採取的歧視的和不公正的態度。她並表明中國代表團對於調查問題的態度。她說：「中國人民從來沒有拒絕並且將來也不會拒絕任何公正、眞誠和獨立的國際人士與團體來調查美國軍隊的暴行和細菌戰。但是中國代表團有明顯的理由可以確信：中國人民一定會拒絕任何像所謂紅十字國際委員會這樣的個人或團體來進行調查，因爲它只不過是某個西方國家的工具而已。要保證調查的公正和有效，就必需取得兩個受害國家——中華人民共和國和朝鮮民主主義人民共和國的同意。這種調查必須由兩國政府也認爲公正、獨立和眞誠的人士來進行，並且必須由兩國政府各派代表參加全部調查活動。」

她說：「既然大會完全不顧中國代表團的發言和一再提出的要求，對於美軍在朝鮮的各種不人道行爲不說一句譴責的話，甚至連不贊成的表示也沒有，而現在又決定對英比提案進行表決，中國代表團不得不正告大會：因爲英比提案措詞頗爲含糊，它可以作各種不同的解釋，並且它又沒有把我的發言中所指出的爲了保證眞正公正、眞誠和獨立的調查所必要的一些條件包含在內，中國代表團因此認爲沒有理由使自己受這種提案的約束。我們要求大會把我國代表團這個重要的聲明記入在大會記錄。」

接着，表決機器開動了，大會以六十九票對十二票通過了英比提案，蘇聯及各人民民主國家代表團投票反對，中國代表團棄權。

【新華社多倫多七日電】國際紅十字大會在五日上午和下午繼續舉行會議。在五日下午的國際紅十字大會全體會議上，蘇聯、中國和其他人民民主國家的代表團重申它們對所謂紅十字國際委員會的立場，並在新章程、細則與其他決議提付表決時投票反對其中關於紅十字國際委員會享有特權的全部條款。蘇聯、中國和羅馬尼亞代表團宣佈它們不受那些條款的約束，並要求把它們的聲明列入大會記錄。五日上午的全體會議的工作就是通過大會青少年委員會的提案。

我國代表團首席代表蘇井觀

在六日國際紅十字大會上的聲明全文

【新華社多倫多八日電】出席國際紅十字大會的中華人民共和國代表團首席代表蘇井觀，在六日大會全體會議上發表聲明。聲明全文如下：

中國代表團得到主席的允許，對這個問題——批准、普及和實施日內瓦公約的問題發表聲明。諸位都知道，一九四九年的各日內瓦公約是國際法在戰爭人道方面的一個確實的進步。我相信，在座諸君都會同意我的意見，忠實地實施並嚴格地執行這些公約，是有利於人類的，因爲這樣做保護了戰爭受害者。

毫無疑問，日內瓦公約之所以簽訂，並不是爲的讓它後來被破壞。無論什麼時候有違反公約的情事發生，那意思就是說，這些公約並沒有得到忠實實施或嚴格執行。這些違反公約的事實，如果提到大會上來，那完全是爲了實施公約，因此絕不能被目爲「正題以外的事」而禁止發言；更不能把這說成「政治宣傳」而輕輕地擱開。

諸位女士！諸位先生！就在目前，嚴重違反日內瓦公約的事件正在朝鮮不斷地發生着。我們是一九四九年的日內瓦公約簽約國的代表團。我們有義務保證這個公約受到尊重，因此我們認爲把這些事情提請大會注意是我們的權利。假如出席這次大會的人們果眞關切人道主義，果眞關切上述公約的實施，那麼每一個人都應該抱着對人類的責任感，捐棄成見，認眞研究一下這些事實。就是爲了這個緣故，我們才堅持主張再把我們關於「維護日內瓦公約的尊嚴的措施」提案向全體大會提出，請求通過。

諸位都知道，這個提案是在七月二十八日向總務委員會提出的。當七月三十日總務委員會第一次討論這提案的時候，我在發言中列舉了許多無可辯駁的事實，證明美國在朝鮮的武裝部隊過去和現在一直不斷地在犯一連串的暴行，違反了關於戰俘待遇、關於改善戰地武裝部隊傷者病者境遇以及關於戰時保護平民的三個日內瓦公約的許多條款。這些事件的嚴重性已達到了嚴重地違反了這些公約的規定的程度。我還指實過，甚至希特勒在第二次世界大戰中都不敢一試的細菌戰，過去和現在仍在朝鮮北部、甚至在中國的東北進行。我曾經一再宣佈中國代表團帶來各種完全的證據，有電影、錄音、照片和其他文件、書籍等，並要求大會當局協助，把這些材料提交大會作公正的研究。顯然，如果沒有大會當局這種協助，中國代表團僅以加拿大紅十字會賓客的身份，是不能這樣作的。我還遺憾地說，沒有電影放映機，沒有展覽圖片的房間，而尤其是我們的提案幾乎沒有經過討論，就在總務委員會中被否決了，總務委員會的報告甚至沒有提到這麼一回事。這是非常不公平的，我要求把我的抗議正式列入大會記錄。

諸位女士！諸位先生！在朝鮮所犯的嚴重破壞日內瓦公約的行爲，和在該地進行的細菌戰，不僅已由我們帶來的證據證明，而且西方報紙和許多目擊者亦曾多次報道和加以證實。在明白的眞理面前閉上眼睛，一味空談「批准、普及和實施日內瓦公約」是沒有用的。假如以「純係政治宣傳」爲藉口，輕輕推開中國代表團提案中的嚴重指責，那麼這個國際會議的威望就會受到致命傷害，國際紅十字的前途也會大大地受到威脅。因此，中國代表團再一次強烈地要求大會重新考慮上述要求譴責在朝美國武裝部隊的暴行和細菌戰的提案。

津一區稅務分局召開滯納戶催繳動員大會

動員滯納戶依法繳納所得稅

滯納戶紛紛表示願改正錯誤儘速將稅款納庫

【本報訊】本市一區工商業一九五一年所得稅彙算清繳工作，截至目前尙有七百餘戶未交清稅款。其中有一部分故意拖延抗拒，雖經各稅務段滯納小組動員催促，仍持觀望態度。這種嚴重的錯誤行爲亟待教育糾正。爲此，稅務一分局於昨天召開了滯納戶催繳動員大會，該分局副局長盧益三着重的說明了市人民政府日前公佈的關於嚴禁偷稅漏稅和拖延納稅的佈告的精神，並指出八區抗稅奸商陳子仲與侯勳亭的錯誤，以教育故意拖欠的滯納戶。接着盧副局長警告了一區抗稅的福林祥鮮貨店經理崔耀亭，泰東木行經理李尙義，信義公蔴袋莊經理李金波，華安雜貨舖經理徐振生、副理孫樹林，建立帆布廠經理劉榮社等六人。當盧副局長揭露他們的違法事實後，羣衆激憤，高呼口號，要求他們立刻改正錯誤，依法納稅。

盧副局長報告後，許多滯納戶紛紛要求發言，表示改正錯誤的態度。電料聯營社等十七戶保證當日交淸稅款六億八千萬元。此外，尙有計劃提前納庫的有一百一十六戶，稅款十四億元；保證會後定計劃納庫的有三十四戶，稅款六億二千萬元。

工商聯一區辦事處籌備委員會委員趙立川及各稅務段處理滯納小組委員等在會中相繼發言，一致表示擁護貫徹國家稅收政策，號召各滯納戶早日覺悟，積極納庫。會後各稅務段處理滯納小組分別召集各段滯納戶開會，幫助各戶製定繳稅計劃。

華東區和上海市

勞動就業委員會成立

【新華社上海九日電】華東與上海勞動就業委員會已於八月初相繼成立，華東勞動就業委員會主任是吳克堅，副主任是胡立教，孟憲承，張濟明。上海市勞動就業委員會的主任是劉季平，副主任是王一平，馬純古，戴白韜。這兩個委員會係根據「中央人民政府政務院關於勞動就業問題的決定」而成立的，現正按照華東與上海的具體情況，擬訂關於勞動就業問題的工作計劃，準備有步驟地解決華東與上海的全面的勞動就業問題，以迎接國家即將開始的大規模經濟建設。

美方企圖誘騙朝鮮兒童送入中立區進行特務活動的罪證

朝鮮停戰談判中，美方曾多次誘騙朝鮮兒童，把他們送入中立區進行特務活動。去年十月曾有一人被我方捕獲，並曾當着雙方聯絡官及記者多人面前供認爲美方誘騙的經過。下面的圖片是今年四月十日美方又企圖把受騙的朝鮮兒童送入中立區進行特務活動，但被我方人員發現而未成功的情形。

右：四月十日上午十一時許，我方會場區工作人員發現美方記者休息帳篷門口有一美方人員帶着一個十餘歲的朝鮮小孩，四面瞭望，並指給小孩看會場區的環境。

左：美方人員見我方攝影記者注意拍攝該小孩照片，就用一床軍毯遮住小孩送上吉普車逃跑。美方中文譯員（自左起第三人）企圖用身體遮住我方攝影記者的鏡頭。

〔新華社稿〕

展示毛澤東時代兒童的幸福生活
少年兒童學習成績今起展覽
內容豐富充分顯示出兒童的智慧與創造力

【本報訊】天津市學生暑期生活指導委員會在南開男中佈置了一個少年兒童學習成績展覽會，由今天起開始展覽，預訂二十日結束。

展覽會的各種展品生動地展示了幸福地生活在毛澤東時代的少年兒童的生活情形，他們在優越的新民主主義社會制度下，受到良好的教育，充分的發揮了他們的智慧和創造性。展覽會的第一部分，展覽了少年兒童們智慧的創作。他們的創作是多樣性的，力學的一部分裏，有他們親手製作的說明槓桿、慣性、滑輪的各種教具，有八區二十小學少年兒童們製作的複式起重機模型，四區三小的汽油內燃機模型，九區三小、五區三小製作的蒸汽機模型，這些模型都是自動的，橫剖面的內燃機，蒸汽機運動起來使人可以了解機器運動的基本原理。八區二十小學的兒童們更精巧地做出全套紡織機，打線機、織布機的模型。另外陳列的各種簡單望遠鏡、顯微鏡、三球儀、四季儀等許多儀器同樣說明了少年兒童們對於光學、天文學有着深厚的興趣，有信心要揭穿宇宙間的奧妙。在電學部分，陳列着市二中物理小組製作的簡單的直流、交流發電機，九區三小製作的電影放映機，通了電流的各式電動機正在不息地旋轉，五區六小科學小組製作的無軌電車模型也在沿着線路前進。無線電收音機的展品中，市三中無線電小組裝置的礦石機，從一燈到五燈的收音機都可以播送出歌聲來。此外，在熱愛我們偉大的祖國方面：有着祖國的山脈、河流、物產、鐵路、地形等各種掛圖和模型。少年兒童們的這些勞動創作給國家創造了財富，展覽會上陳列的許多教學用具，幫助老師們解決了一些教學上的困難。

在「我們最喜愛的紅領巾」展覽室，可以看到少年兒童隊的各種基本知識。大幅的紅布上寫着少年兒童隊的口號：「準備着：為建設祖國的事業，為實現毛主席的偉大理想而奮鬥！」我們千千萬萬的少年兒童隊員今天就是向着這個方向前進的。這裏有他們的志願：有的要做工人，有的要當一名拖拉機手，有的要當保衛祖國，保衛和平的人民戰士，另外有的想做科學家、工程師、教育工作者……。展覽室裏展覽着許多少年兒童隊活動的照片，也有我國少年兒童隊代表在蘇聯與少年先鋒隊員共同活動的照片。

少年兒童夏令營的活動成績，也在工藝室展出。在美術活動方面，少年兒童們已經能夠用圖畫表達出自己的思想感情，他們畫出許多幅人民民主國家兒童的幸福生活與資本主義國家生活在困苦中的兒童的對比；他們畫出他們所敬愛的工人叔叔和解放軍叔叔。另外一部分，是他們用靈巧的手，用繩子、線、鐵絲、草帽辮、木頭、竹子和厚紙做的各種用具和模型。八區二十小學的四位兒童沒有到過北京，可是他們一心嚮往着天安門的情景，於是他們比照着天安門照片的大小，用木頭做了一個天安門模型。屋子中央有耀華中學航空模型組做的近一丈長的繪身牽引滑翔模型飛機。展覽會歡迎本市少年兒童、兒童家長和教師們參觀。

幸福和充實的暑期生活
——記一個暑期生活小組

本報記者　史濟舟

家住在八里台的二十多位中學生，暑假剛一開始，在暑期生活指導委員會和市一中學生會的領導下，就組成了一個暑期生活小組。由於他們大都是勞動人民的子女，人人都是熱愛勞動，大家都同意把自己的小組叫做「勞動小組」。小組的同學來自本市十多個學校，但是他們有一個共同的願望，就是要在暑期裏得到充分的文化式的休息，鍛鍊身體，豐富知識，開擴眼界，為勝利地完成即將來到的學習任務準備好條件；因此，他們一開始就是顯示出團結友愛和集體主義精神。他們擬定了小組的暑期活動綱領和作息時間表，推定了市一中的谷炳華同學做組長，愉快的暑期生活就開展起來了。

他們的活動主要分成軍事體育（包括勞衛制鍛鍊）、羣衆文化和廣播收聽三方面，分別推定了一位同學作領導，擬訂計劃；每個同學再根據自己的興趣訂出個人的暑期活動計劃來。

每天早上五點半鐘，他們就都起床了。六點半到七點半是體育鍛鍊的時間。早上，郊區的空氣十分清新，他們集合在十一區第九小學的操場上，按照勞衛制的項目進行鍛鍊。同學們都有信心要在暑假裏把身體鍛鍊得更好，例如萬象華在個人鍛鍊計劃上訂着：六十公尺的短跑要由十秒提高到九秒五，跳遠由二公尺四十增加到二公尺七十，仰臥起坐由二十五次增加到三十次。除了勞衛制鍛鍊，小組還規定有球類、游泳等活動。此外，安克勇、姜琪、梁金貴都是勞動生產中的能手，他們在暑期裏仍然幫助羣衆挑水、車水、拔草。

八點十分到九點十五分，是他們收聽電台廣播的時間。他們從電台的「學生時間」裏得到了各方面的知識，電台的同志們也經常下組去指導他們的活動。當他們收聽到英國統治集團非法劫奪我國兩航空公司飛機並迫害護產員工時，小組還召開了討論會，用小組的名義，發出抗議書，表示擁護章漢夫副部長的聲明。

同學們在自己的圖書館裏

到了下午五點鐘到六點的閱讀時間，「勞動小組圖書館」就開放了。這是他們用自己的力量成立的小圖書館，設在衛津街安克勇家裏，一共有一百多本圖書。他們規定在開放時間內羣衆也可以自由參加閱讀。這個時候，屋子裏總是坐得滿滿的，有的在翻閱連環畫，有的在靜心地閱讀「卓婭和舒拉的故事」、「新兒女英雄傳」、「日日夜夜」、「太陽照在桑乾河上」等文學名著。

晚上七點以後是羣衆文化活動時間。他們的活動是多種多樣的。他們舉行過星光漫談會，檢討他們的生活；「八一」建軍節時，小組全體和新生第八農場的解放軍舉行了聯歡晚會。他們還計劃要開展羣衆歌詠、舞蹈活動，協助政府做好宣傳工作等。

勞動小組的暑期活動和羣衆的生活，是緊密地結合在一起的，他們自動參加了羣衆治蝗運動，全組一齊動手，在兩天之內割完八里台附近一個大水坑的蘆葦；此外，他們還幫助羣衆解決速成識字法學習上的困難。

小組生活幫助同學們培養了集體觀念，他們團結友愛，互相關切，互相幫助。早上鍛鍊時，如果發現有誰沒到，就要派人去他家看看是什麼原因。如果梁金貴家裏缺少勞動力，地裏的草長得很高，同學們就集體幫助他家拔草。學習上的困難，大家也互相研究，集體幫助解決。他們還打算開一個團結晚會，檢討錯誤，彼此提出批評。

生長在毛澤東的時代裏，在優越的新民主主義制度下，青年一代的假期生活是一次比一次幸福和充實了。他們自己是一分鐘也不浪費地鍛鍊着，學習着，使自己在將來能夠為我們可愛的祖國多貢獻一分力量！

檢查我的保守思想和封建統治思想

私立浙江小學校長　胡毓椿

我是個封建地主家庭出身的知識分子，小時候只上過三年正規小學，就回到家館裏唸四書、五經，學了一套舊倫理，舊道德。後來到南開中學唸書，又受到資產階級的教育，沾染上個人英雄主義和超階級超政治的技術觀點。這樣，在封建家庭和半殖民地式的教育影響下，就造成我今天這種統治階級的、保守的思想。這種思想深深的影響我現在的工作。

由於我的保守思想特別強，雖然解放已經三年，學校裏一切設施還是很少改革，一直是閉關自守、關着門辦教育。遇到一件事情，或者有人給提意見，嘴裏總是說要「愼重愼重」、「得琢磨琢磨」，其實琢磨了半天，結果是原封不動，還滿心不樂意。這種自以為是的保守性就是封建思想的殘餘，有了它，我就不能接受新事物，也不能體會到現在社會是怎樣的進步。就看人民教育事業來說，我就不是把培養兒童成為有革命鬥爭性的勇敢的祖國保衛者和建設者作為自己的責任，而是想把他們培養成為「安分守己」的奴才。比方我強調男女生一齊作遊戲時不拉手，不喜歡同學們跳集體舞蹈等等，都是這種思想的表現。由於我保守性特別強，就不能深刻地體會和貫徹新民主主義教育的精神，使兒童受到很壞的影響。

我的封建統治思想還表現在家長式統治的工作作風上，我在學校工作上表現了：

一、不相信羣衆。羣衆不是不給我提意見，但每當給我提意見時，我總要反駁一句，或者乾脆不答理人家。我心裏想：「你是個教員，你不知道做一件事情的苦處，你那有我了解的全面呢？」其實我也並不了解全面，只是封建家長式的思想支配着我，不讓人家批評我的工作。這樣，日子久了就沒人再肯給我提意見了，整個學校的進步受了很嚴重的影響。有時我也接受別人意見，但那不是從工作出發，而是因為他不好惹。這種見人下菜碟，怕影響到個人利益的出發點，使同人互相猜忌，更影響了團結。有時人家給我提出意見，當面就拒絕了，但是後來一想不對頭，我還是採納了這些意見，但是把人家的意見說成是我個人的意見。我這樣想：「不錯，是你的意見。但我若照實說，我算幹嘛的呢？」有時一件工作沒做好，我立刻就表示不高興，嘴裏雖不說，心裏總這樣想：「這不能光怨我吧？我不是佈置完了嗎？這不是我不行，是你不行！」這就是我的高高在上的思想在作祟。我一向把自己看成「家長」，覺得自己是不會錯的，事情沒辦好，都是「下面」的錯；就沒有想到是不是把大家的熱情都發動起來了，是不是真正的幫助了羣衆。好的都歸自己，壞的歸了人家，這就是我由資產階級、由剝削階級那兒承受下來的「哲學」。我以前沒認識到革命工作就是羣衆工作，自然談不到依靠羣衆、關心羣衆了。

二、我的封建思想同樣也表現在管理兒童上。比方在去年某次週會上，一個同學沒守紀律，我就把他叫出來站在同學們的最前面，使他損失了自尊心，在全體同學面前感覺受到了侮辱。又一次，因為同學在放學後做值日時亂喊亂跑，影響別班上課，我就對學生說：「你們要造反啊！」狠狠的「訓」了一頓。當時我認為很得意：這回可顯出我的威風了。我同十幾歲的小孩子竟說出「你們要『造反』」，這說明我把學生看成是被統治的了。市教育局從去年就一再號召教師們不許體罰和變相體罰，我也不是不認識，但為什麼說出「造反」兩個字來呢？這就是我的家長式的統治思想的表現。經過那次「訓話」以後，老師們都反映：「不叫我們體罰和變相體罰，校長自己卻領着頭罰學生，訓學生。」在同事當中也發生了很壞的影響。

下面我再談談資產階級教育對我的影響。

我在南開上學的時候，功課是比較好的，各門功課總是八、九十分，看見誰比我強一點，我就開夜車。特別是在大考的時候，時常是夜裏三、四點鐘就起來，死啃書本，等到我的成績比別人好了，我才心平氣和下去。當時南開的學生有很多是資產階級的少爺，追求名利，講究派頭，也給了我很大的影響。這些影響表現在工作上就是：

一、形式主義：剛解放時，我校一切工作都保持着舊作風，並沒有什麼進步的表現，而我却一味的在彙報上要筆墨，表示我校怎樣怎樣的進步，為了叫上級看了以後，說一聲：「嚇！浙江小學還不錯！」不求眞正的進步，光要個虛名。又有一次，大概是一九五〇年吧，上級佈置在學期末尾做一次總結彙報，學期中間不用做總結，但我在期中時候就寫了一份期中總結彙報，送到十區中心小學，那時中心校長是紀明同志，在一次校長聯席會上，紀明同志和我說：「嚇！你連期中總結彙報都寫出來了，我們中心還沒作呢！」當時我心裏高興極了。我想：「別看你們中心小學在十區是個領導地位，這回你可走在後頭了。」我沒想想我校的工作究竟怎樣？究竟有沒有進步？把羣衆看做無能，不去培養羣衆，只是一味耍筆墨，做假彙報來欺騙組織，追求名譽，不求實際，十足表現了工作中的形式主義。

二、以資本主義商業競爭的方式來搞工作：一九五〇年因為每天從慈惠學校路過，看見慈惠學校內外粉刷一新，於是就想他們學校煥然一新了，暑假後一定會招收許多學生，我就不從提高教學質量上想辦法，單純的從外表和形式上打主意，自己也粉刷樓房，粉飾門面，把學校看做商店，把資本主義商業競爭的方式也帶到了今天的人民教育工作中來了。

三、假民主作風：每逢開會解決一個問題，我總不滿意別人提出的意見，總想法叫別人依照自己的意見，還美其名曰：「這是大家通過的，這是民主的，可不是我獨裁啊！」例如一九五〇年為了校產問題，學校給董事會提意見，辦法早擬好了，給董事會的信也早寫好了，於是召集大家開會，會上雖也有人提出一些辦法，但因和自己的辦法不一樣，就左說右說，讓大家通過以後，馬上便把自己預先寫好的信拿出來念給大家聽，當時我就這樣想：「你們看，你們那有好辦法，還是我的辦法好！反正你們出不了我的範圍！」我就這樣玩弄假民主手段，顯出我比羣衆的本領高，辦法多，這也就是我受了資產階級教育影響的一個具體表現。

四、單純業務觀點和任務觀點：資產階級教育給我的影響不僅表現在形式主義上，同時也表現在單純業務觀點和任務觀點上。三年來我雖然沒有一天不在學習，看起來也好像是有了一些進步，但這並非從思想上眞正的要求學習，並沒有眞正的認識到今天的社會裏不認眞學習會怎樣的阻礙自己的進步，也阻礙工作的進步，自己口頭上雖然也常說要提高業務必先提高政治，而思想上却還是單純業務觀點。由於自己是這種想法，所以就不可能提高政治思想水平，不可能把羣衆的積極性發動起來，形成了在整個學校裏政治性和思想性都很弱。同志們在一起時，很少談論政治問題；每次運動來了，也是跟着大溜跑，等着上級佈置，往往在運動剛一開始時是迷迷糊糊的不知怎樣入手，等到對運動剛有了一些認識，運動也就快結束了，於是我也就算完成了任務，交了差。

這次思想改造學習運動對我具有很大的意義，尤其是區學委和教育局對我幫助很大。經過他們的幫助，我從思想上更深刻地認識到自己的最大缺點就是保守思想和封建統治思想。有了它，我就看不見新事物，我就會抗拒新社會，就會阻礙着新社會的發展。

今天，我深深感到舊社會給了我多麼大的害處，同時也感到祖國對我又是怎樣的愛護和關懷。通過這次思想改造學習運動，我要不斷地深入地檢查自己，認識自己，爭取在毛主席和中國共產黨領導下作個光榮的人民教師，為貫徹新民主主義的教育方針而戰鬥。

我們是怎樣在工人宿舍裏推行無痛分娩法的？

第一婦幼保健站　范柏愛

我們從六月十三日在棉紡一廠東宿舍開始試驗無痛分娩，到目前為止，一共試驗了十三例，其中除了一個產婦因為語言不通沒有聽懂課程而失敗外，十二例完全成功。無痛分娩在工廠裏的推行，獲得了廣大工人和他們的家屬的歡迎，同時，也使一般人對分娩的生理情況有了科學的了解。這個事實也帶給了我們很大的鼓舞，我們有信心也有決心把無痛分娩推行下去。

在五月底，六月初，我們連續在報紙上看到關於無痛分娩的理論和醫院裏推行的消息，我們覺得這個方法對廣大婦女的益處太大了，就想到在我們的保健站裏試驗。

我們推行這個工作具有一些比較便利的條件：首先是我們保健站掌握着宿舍的婦幼衛生工作，保健站有母親會、孕婦會等等組織，通過這些組織進行工作是比較方便的；同時，保健站的工作人員和羣衆接觸的相當密切，不僅在婦女羣衆當中搞婦幼衛生工作，環境衛生工作，甚至還替大家解決一些家庭糾紛，因而在羣衆當中有相當高的威信；另外，很重要的一點，是工人和工屬們的政治認識都相當高，他們十分相信蘇聯的先進經驗。有了這些良好的條件，加上工作同志們熱情很高，我們就在六月初開始試行。

我們試行的步驟，首先是和孕婦進行個別談話，了解孕婦的思想情況，向她講解無痛分娩的道理，同時進行產前檢查，看看是否正常。然後，把能接受無痛分娩的孕婦組織起來進行集體講課。我們講課的主要內容是分娩的生理現象，講的力求通俗，一般的孕婦過去對分娩的生理現象知道的很少，聽了課以後大家都明白了生孩子的過程和道理，消除了過去的那些神秘看法，也就消除了產婦的恐懼心理；講課的另一內容是無痛分娩的道理，我們告訴孕婦們，分娩所以痛苦是過去不合理的接生造成的，疼痛的觀念沿襲下來，在人的思想上造成了分娩必痛的恐懼觀念，就使分娩的痛苦傳襲下來，現在新法接生保障了母子安全，同時分娩本來不痛。我們在講了以上的課程以後，基本上打破了孕婦們對分娩的一些陳舊的看法。在講課以後，為了鞏固收穫，我們就利用家庭訪視工作，到孕婦家裏去和孕婦、孕婦家屬談話，同時解答她們的一些疑難問題。到臨產前，我們去接生時，再幫助孕婦複習一下過去所講的課。

我們在推行當中有一個不很好的條件，就是產婦在分娩時的環境並不很好，產婦的家庭一般的說不很安靜，也不像醫院裏那樣舒適。我們為了使她們心情愉快，在產婦分娩過程中我們就導引她們談些愉快的事情。比如我們給產婦講將來大家生活水平都要大大提高，孩子們都要受免費教育，前途都很遠大，作母親的多幸福等等，產婦們心情愉快，分娩時也就特別順利。

我們除去給產婦講話以外，還作了很廣泛的宣傳工作，宣傳的形式有快板，相聲，和無痛分娩的產婦的自述等等。宣傳的對象很廣泛，我們曾舉行過兩千多人的大會，這樣宣傳的目的是使大家都知道無痛分娩是怎麼回事。比較深入的宣傳工作還是通過家庭訪視、孕婦會上來作。

我們在推行當中，也證實了無痛分娩的效果是很顯著的。在八個完全成功的例子裏面，有一個產婦王崑氏，今年四十二歲，這次生的是第十四個孩子，她自己說以前生孩子個個都疼，她把生孩子當作過關，這次她也無痛的生了孩子，她非常高興，她說：「回到車間去一定要好好宣傳，叫大家都知道生孩子本來不痛。」

根據我們推行的情況，我們發現推行無痛分娩有下列幾點收穫：

一、給文化上比較落後的一些人灌輸了分娩的生理知識，使大家對分娩有了比較科學的認識。

二、產婦健康恢復的快，像潘淑琴分娩第二天就下床了，其餘的一般的也是三、四天就可以出來操作了，這一方面是由於勞動人民身體比較健康，但無痛分娩的效果也是很大的。

三、一般的分娩時間縮短了，突出的如初產婦王桂蘭全部產程只用了一小時四十分，經產婦傅寶泉全部產程只用了四十分鐘。

初步總結一下我們試行的經驗，有下列幾點：

一、作好家屬工作是很重要的關鍵，要爭取家屬幫助我們作好工作，像王桂蘭的婆婆和嫂嫂都一直鼓勵她參加無痛分娩，起的作用很大，同時，產婦家屬如果相信了，可以隨時向產婦宣傳。

二、家屬訪視可以鞏固產婦的信念，有時候可能產婦聽課時很相信，回去和別人一談又產生些懷疑，我們去訪視的時候再和她談談，就可以鞏固她們的信心。

三、服務態度一定要好，產婦才信任我們，能夠很好的和我們合作。

此外，我們常常請產婦替我們作些宣傳工作，有時候我們帶孕婦一起去作家庭訪視工作，效果很好。

由於我們試行的例數還不多，積累下來的經驗還很少，簡單地說來，就只有上面這一些。

澳大利亞和巴基斯坦和平組織
積極籌備參加和平會議

【新華社北京九日電】澳大利亞的和平組織與各界人民積極籌備參加亞洲及太平洋區域和平會議。出席亞洲及太平洋區域和平會議籌備會議的澳大利亞首席代表傅蘭頓回國後，即號召成立一個全國委員會來選派代表社會各階層的代表。澳大利亞各界人民對亞洲及太平洋區域和平會議的召開極表關懷，紛紛展開廣泛討論。羣衆情緒之熱烈，為澳大利亞自從國民投票以來所未有。據悉尼「論壇報」報道，澳大利亞太平洋和平委員會已在六月二十九日召開會議，決議設立一個全國發起委員會，籌備選派代表團出席亞洲及太平洋區域和平會議。

【新華社北京九日電】喀喇蚩消息：巴基斯坦人民的和平運動組織熱烈擁護亞洲及太平洋區域和平會議籌備會議通過的決議，並積極籌備參加將在九月間舉行的和平會議。全巴基斯坦和平委員會在喀喇蚩的執行委員會委員，曾在七月二十七日開會，聽取了巴基斯坦出席亞洲及太平洋區域和平會議籌備會議的代表盧庫爾所作關於會議經過的報告，並對籌備會議通過的會議宣言和關於籌備工作的提議，一致表示滿意。

八月三日，全巴基斯坦和平委員會舉行會議，討論了對參加亞洲及太平洋區域和平會議的宣傳工作及代表人選問題。四日，和平委員會特舉行記者招待會，由盧庫爾介紹六月間在北京舉行的亞洲及太平洋區域和平會議籌備會議的經過情形。

印尼不參加「防禦聯盟」
菲傀儡總統季里諾碰了釘子

【新華社北京八日電】雅加達消息：印尼政府人士和印尼報紙對於菲律賓傀儡總統季里諾八月四日在馬尼拉向美國合衆社記者發表談話說，印尼如果接到邀請，就會參加「太平洋公約」一事，表示強烈的不滿。

印尼總理韋洛波對安塔拉通訊社記者說，印尼現在比以往更要奉行獨立的外交政策，印尼沒有想到任何公約。他說，與其他國家在經濟上合作比任何公約更為重要，印尼決不加入任何「防禦聯盟」。

印尼社會黨機關報「指南針報」說：「假如季里諾應記者之請而要發表一點意見，他原可以就菲律賓政策發表聲明，而決不應就印尼的政治發表聲明。他雖然曾到印尼訪問過，但他不能以此為理由而就印尼的政治發表意見，更不用說在聲明中就印尼的政治發表他個人的意見了。」

印尼瑪斯友美黨機關報「永恆報」斥責季里諾的聲明「不眞實」。該報並指出，季里諾可能是嘗試對印尼的政治發表意見，以作為在即將到來的菲律賓總統選舉中進行的政治宣傳的一部分。

【新華社北京八日電】塔斯社雅加達七日訊：印尼經濟部長蘇瑪南對報界發表正式聲明，對於報紙上發表的美國參議員約翰森在報告中指責印尼「不守信用」一事，表示詫異。

蘇瑪南在他的聲明中解釋說：錫價的上漲，是由於美國囤積大量的錫並企圖成為此種金屬唯一的買主而造成的。當美國獲得這種地位時，它就要迫使產錫國家把錫價降低到美國認為合宜的水平。

蘇瑪南最後說：「我們再次強調指出，美國操縱價格的政策將迫使產錫國家不僅停止產錫，而且也停止生產其他重要的原料。」

奧地利、比利時和西德人民
熱烈擁護世界和平理事會的決議
「新時代」社論指出：帝國主義戰爭製造者的毀謗、威脅和警察恐怖阻止不了和平運動的發展

【新華社北京九日電】奧地利、比利時和西德人民熱烈擁護世界和平理事會特別會議的決議。據塔斯社消息：奧地利和平理事會最近每天都接到大批奧地利勞動人民的來信和羣衆大會上通過的決議，一致擁護世界和平理事會關於今年十二月在維也納召開世界人民和平大會的宣言。什希塔克工廠工人大會的決議說：我們將竭盡全力來促使這次大會成功。我們希望一切國家的人民派遣有聲望的代表來參加這次大會。維也納馬格列登區和平擁護者大會的決議說：偉大的世界人民和平大會將在我國召開，使我們感到興奮。世界人民和平大會將確切地證明奧地利的絕大多數人民都渴望和平。

比利時和平聯盟全國委員會最近在布魯塞爾舉行了擴大會議，討論了世界和平理事會特別會議的各項決議。擴大會議發表公報說：全國委員會對召開世界人民和平大會的決議表示歡迎。千百萬比利時人民將在迎接這次大會的工作中找到採取聯合行動以求恢復國家獨立及安全的道路。全國委員會號召各區和各地方委員會以及一切愛好和平的朋友普遍宣傳世界和平理事會的各項決議，準備迎接世界人民和平大會，選出出席大會的代表，並建立更多的地方和平委員會。全國委員會並決定派遣代表團訪問議員，要求否決關於建立所謂「歐洲軍」的巴黎協定。

西德和平委員會主席團也在最近舉行會議，討論了世界和平理事會特別會議的決議。到會的人一致通過決議，表示決心要防止批准將德國變成對和平的極大威脅的「一般性條約」和「歐洲防禦集團」條約。決議要求一切西德和平委員會的朋友和支持者努力爭取締結眞正全面的和約，舉行人民投票，並團結一切力量，爭取德國的統一與和平。

【新華社北京九日電】據塔斯社莫斯科七日訊：最近一期「新時代」雜誌發表社論，論述各國人民擁護召開世界人民和平大會的情況。社論說：世界和平理事會的宣言已經得到了世界各國人民的瞭解和擁護，這是很自然的，因為目前的國際局勢迫切要求進一步擴大和加強保衛和平的運動。帝國主義者違背人民的和平願望，正在加速準備新的戰爭。他們不顧千百萬人民的抗議，正在拖延和破壞朝鮮停戰談判，繼續殘殺戰俘及轟炸朝鮮的和平城鄉。他們無恥地拒絕批准禁止化學武器和細菌武器的日內瓦公約。越來越多的人民瞭解到：如果保持消極的態度，他們就會被拖入一場違反他們意志的戰爭中。社論接着列舉世界工會聯合會、國際民主婦女聯合會、世界民主青年聯盟、國際學生聯合會等重要的國際民主團體擁護召開世界人民和平大會，來證明召開這次大會的迫切性。社論指出：現在，瑞士、泰國、保加利亞和其他國家，都將在舉行世界人民和平大會以前召開全國和平大會。各國和平委員會正在佈置羣衆大會，傳達世界和平理事會的決議，各國工會、婦女、合作社、青年和其他組織也主持羣衆大會，傳達關於舉行世界人民和平大會的宣言。這些大會上通過了決議，歡迎世界和平理事會的決定，並保證擁護世界人民和平大會。社論最後強調說：帝國主義戰爭製造者正在使用毀謗、[illegible]來阻止和平運動的發展。但是，世界各國的億萬人民已經團結起來，一致支持召開世界人民和平大會。各國人民正在堅決地把維護和加強和平的事業擔當起來。

吉田賣國政府與美國簽訂軍事基地協定
日共國會議員團強烈抗議

【新華社北京八日電】東京消息：據「赤旗報」消息，日本共產黨國會議員團強烈抗議七月二十六日簽訂的美日軍事基地協定。日共國會議員團指出：吉田政府不顧日本人民的堅決抗議，就簽訂了這個協定。吉田政府這種行為是出賣民族利益和煽動戰爭的最卑鄙的行為。

【新華社北京八日電】塔斯社東京訊：據報紙消息，日本首相吉田茂於八月四日向所謂「保安廳」（按：這個變相的日本軍部——「保安廳」已在八月一日正式成立）總部的領導人物發表演說，他宣稱「保安廳」的成立是為了組織一支新的陸軍」的「基礎」。

各大反對黨的代表指出，吉田這些話是違反憲法的。

三萬五千餘人要求增加退職金
日本海員工人舉行罷工

【新華社北京九日電】東京消息：三萬五千名日本海員工人由於資方拒絕了增加工人退職金的合理要求，於七日起實行罷工四十八小時。

參加這次罷工的是屬於日本船主協會的一百八十家公司的海員。據共同社透露，參加罷工的船隻約有二百四十三艘。據船主協會估計，罷工使資方遭到約一億日元的損失。

半月時事述評

（七月二十一日至八月五日）（原載「時事手冊」第十五期）

各地熱烈紀念「八一」建軍節

今年八月一日，是中國人民解放軍建軍二十五週年的紀念日，全國各地都熱烈地舉行各種紀念活動。

在首都，舉行了規模盛大的全軍體育運動大會。各大軍區，各兵種部隊、公安部隊都選拔優秀的體育代表和文藝代表，參加競賽和表演。中國人民志願軍也選派代表由朝鮮前線回國參加這次大會，代表中很多是志願軍各部隊的戰鬥英雄和人民功臣。在競賽和表演中，參加大會的每一個代表隊，都表現了他們優秀的技能和高尙的體育道德。全國各地部隊也都在這一天舉行了同樣性質的文化、體育活動。人民解放軍通過這次體育運動大會，大大提高了全軍的軍事技術，體育技能、文化和文藝的素養，有力地推進了部隊的訓練，加速了我軍正規化和現代化的建設。

今年「八一」，全國各地還廣泛地開展了擁軍優屬運動。許多地方的人民政府在這一天結合着愛國增產運動，對人民深入地進行了熱愛祖國、熱愛軍隊的教育，大大提高了人民的政治覺悟和擁軍的熱情。

各地在「八一」前後還普遍地檢查了優撫代耕的工作。各級人民政府對這項工作是非常重視的。革命烈士家屬和革命軍人家屬普遍地在政治上受到尊重，不少烈屬、軍屬已被選為各級人民代表會議的代表和各級人民政府的委員。他們在生產上和生活上的困難也得到很好的照顧。中南軍政委員會在過去一年中就發放了各種貸款和救濟金達六百多億元。烈屬、軍屬在得到人民政府的幫助後，紛紛添購耕牛、農具和肥料，積極參加生產。在農村中，很多地區普遍實行了各種形式的固定代耕制度，有些地區並訂立了代耕地生產計劃和代耕合同，保證烈屬、軍屬田地的產量不低於一般農戶的生產水平。為了進一步開展羣衆性優撫工作，中央人民政府內務部最近決定各地要在今冬明春開展一個模範的運動。各地應立即認眞地進行準備，通過這一運動，深入地檢查今年的優撫工作，以便吸收經驗教訓，把今後的優撫工作做得更好。

增產節約競賽運動的高潮開始出現

全國各地的增產節約競賽運動最近時期有顯著的進展。就產業系統看，各地紡織部門已有七十個廠的四百五十五個車間和小組向郝建秀小組應戰。建築工業自蘇長有小組向全國建築工人發起挑戰競賽後，東北、察哈爾以及北京、天津、太原等地的許多先進瓦工、木工小組已紛紛響應。鐵路系統正在準備推廣「緊密運行圖」的先進管理經驗。這一先進經驗的推廣，將使鐵路系統開展的滿載、超軸、五百公里運動邁向鞏固與深入，從而系統地改革鐵路企業的管理工作，使之適應鐵路生產力的迅速發展。此外，由天津公共汽車公司帶動的公共汽車工人的競賽，也在北京、重慶、南京等地展開。印刷方面，創造全國揀字最高紀錄的開封公營大衆印刷廠張耀英所在的小組，也向全國印刷工人提出競賽的挑戰條件。就地區來看，東北國營、公營廠礦的增產節約運動訂計劃的階段大體上已告結束，以推廣先進經驗為中心內容的競賽高潮即將到來。華北地區廠礦目前已廣泛地發動職工羣衆選訂增產節約計劃。天津全市國營、公營工廠七千多個小組已有四千多小組修訂了計劃。

為了使增產節約運動更加健康和飽滿地發展，各地工礦黨委、行政和工會必須加強對運動的具體領導，在運動中有意識地有領導地進行生產改革，把現有生產水平和管理水平提高一步。這是防止和克服運動盲目性的主要方法。目前在紡織部門已發現有些單位對郝建秀小組的挑戰競賽重視不夠，沒有放手發動工人羣衆，使得競賽停留在少數先進小組的圈子裏；對於應戰小組也缺乏具體領導、檢查和幫助，使競賽流於形式。類似的情況，也在其他工礦單位存在，亟待注意糾正。

其次應加強工礦安全衛生工作，以保證增產節約運動的順利進行。不少廠礦在競賽開始後事故增加；很多廠礦勞動條件也急待改善。因此各地廠礦企業黨委和行政領導方面必須充分重視安全生產，克服各種麻痺思想，在競賽中經常注意對職工進行安全教育，建立嚴格的保安檢查制度，適當改善安全衛生設備。東北許多國營、公營廠礦已在製訂增產節約計劃的同時，發動職工羣衆製訂了加強勞動保護和職工福利工作的計劃；上海最近也有四十個廠礦展開了安全衛生的大檢查；天津、青島等地的一些紡織廠也已改善通風設備，降低車間溫濕度……。所有這些措施，都是正確的，必要的，值得各地普遍注意。

美國侵略者繼續拖延和破壞朝鮮停戰談判

由於美國侵略者繼續堅持扣留我方被俘人員的無理主張，並利用行政性會議的祕密性質，來掩蓋它拖延和破壞談判的陰謀，因此，我方在七月二十五日建議結束從七月四日起舉行的行政性會議，恢復雙方代表團大會，進行公開談判。

我方在行政性會議中對遣返戰俘問題的主張是十分公平合理的，這就是：朝鮮籍戰俘如果家在收容一方地區的，可以允許就地回家，不必遣返；而雙方收容下的外國戰俘應全部遣返回家過和平生活。根據這一原則，美方應遣返它自己所承認的相近於十一萬六千這個數字的我方被俘人員，其中應包括中國人民志願軍被俘人員兩萬名在內。

但是美方却在行政性會議中繼續玩弄欺騙手段，把遣返戰俘問題當成人口買賣。它在七月十三日提出只願意遣返我方被俘人員八萬三千人，而要扣留朝鮮人民軍被俘人員一萬九千四百人和中國人民志願軍被俘人員一萬三千六百人。

美方這種破壞日內瓦公約的無理主張遭到我方堅決拒絕後，它就故態復萌，繼續採取了拖延和破壞的手段。在會外，美方對我和平居民和和平設施狂轟濫炸，企圖用它已破產的「軍事壓力」政策，來得到它在會議桌上所不能得到的東西。但是美方在行政性會議內和會議外所玩的這一套把戲已經完全破產了，我方已在建議結束行政性會議時，將一[illegible]，美方就再一次在全世界人民面前暴露了它在遣俘問題上理屈詞窮的狼狽相。

在恢復公開會議的第二天起，美方代表又擅自逃會七天。這就更有力地說明美方不論是在行政性會議或者是公開會議上，都是在採取拖延乃至破壞談判的手段。

做賊心虛的美國侵略者是從來不敢面對眞理和事實的，因此想盡各種辦法來逃避全世界人民的正義指責。表現在談判會議上的是，美方代表採取了逃會的手段；表現在最近一次的國際性會議上的是，美國政府甚至不敢派出一個正式的代表團參加於七月二十六日起在加拿大多倫多舉行的第十屆國際紅十字大會。

但是，在世界人民面前，美國侵略者的任何一個罪行都是掩飾不了的。它虐殺戰俘，使用細菌武器等等破壞國際公約的行為，在過去已經遭到有力的揭發和證實，在這次國際紅十字大會中，更遭到很多國家的代表的嚴厲譴責。它現在所採取的拖延談判的做法，將繼續受到全世界人民的反對。

蘇聯和人民民主國家和平建設的輝煌勝利

正當資本主義世界的一小撮戰爭販子們加緊進行戰爭準備的時候，蘇聯和人民民主國家向全世界人民宣告了一連串的和平建設事業的新勝利。

十年前，全世界的視線集中在當時進行着斯大林格勒大會戰的伏爾加河和頓河草原上，蘇聯人民以輝煌的勝利回答了全世界的關注；今天，全世界的視線再度集中在這一有歷史意義的地區，因為蘇聯人民在十年前的廢墟上，完成了人類歷史上第一個共產主義建設工程。列寧伏爾加河——頓河運河在七月二十七日正式開航。由這一個運河串通了的通航水道，把蘇聯全國最大的經濟區域都連接起來了，莫斯科成為五海通航的港口。通航的那一天，伏爾加河岸的廣大原野上人山人海，空中充滿着歡慶和平事業新勝利的歌聲。

在最近，蘇聯和東歐各人民民主國家還先後發表了超額完成今年第二季度生產計劃的捷報。今年第二季工業總產量與去年第二季相比較，蘇聯增加了百分之十一，其他各人民民主國家增加了百分之十九點四到百分之二十八點三。農產物的播種面積和貿易額都繼續有了擴大。

由於工農業生產進一步增長的結果，人民的生活水平也不斷提高。以蘇聯為例，今年第二季，肉類、油類、糖、乾酪、牛乳等主要食品銷售量比去年第二季增加了百分之七到百分之四十一；脚踏車、無線電收音機、鐘錶、照像機、縫紉機等物品銷售量增加了百分之十八到百分之七十七。

蘇聯和人民民主國家和平事業的勝利，是整個和平事業的勝利，是全世界愛好和平人民的勝利。每一項和平建設的新成就，都標誌着和平力量的進一步鞏固和加強，同時在兩大陣營的對比上，也由此產生越來越不利於戰爭陣營的巨大變化。擺在全世界人民面前的這些輝煌成就，更加強了全世界人民爭取和平的願望，將會使越來越多的人投身到保衛和平的鬥爭中來。

日本人民的鬥爭日益堅強

最近期間，美日反動派加緊了使日本重新軍國主義化的措施。七月二十一日，吉田政府宣佈了「防止破壞活動法」生效，這一法西斯法案，是美日反動派企圖宣佈日本共產黨為非法和鎮壓一切和平民主運動的根據。七月二十六日，吉田賣國政府在「美日軍事基地協定」上畫了押。根據這一協定，日本要向美國佔領軍提供六百零三處軍事基地、演習場和營房設備。據日本報紙上的消息，吉田賣國政府已派遣了一支「保安隊」參加侵朝戰爭，並且還正在進行擴充「警察後備隊」的工作。為了更有效地充當美國侵略者的鷹犬，吉田賣國政府還準備復活徵兵制。

這一連串軍國主義化的措施，受到日本人民堅強的反擊。日本共產黨中央指導部早在「防止破壞活動法」在國會通過的當天（七月四日）就發表了文告，號召日本人民展開宣佈這一法西斯法案無效的鬥爭。日本文化界人士也紛紛抗議這一法案的生效。美國侵略軍在日本故都奈良建築空軍基地的計劃，在日本人民堅決反對下，被迫放棄了。美國侵略軍從七月二十一日起在日本全國進行的三天「防空演習」，也遭到日本人民堅決的抗議和抵制，運動，日本反動派自己也不得不承認完全失敗。反對參加「警察後備隊」的羣衆運動，已在日本各地普遍展開，日本人民輕蔑地燒毀了「徵募說明書」。從各地「徵募」情況可以看到，即使在日本反動政府百般誘騙和恐嚇下，在很多地方「應募」的人也只有原訂目標的十分之一。作為恢復徵兵制的基礎的「居民登記」，更遭到了各地人民的普遍拒絕。

日本人民的鬥爭還有兩個主要的方面，一個是參加將在北京舉行的亞洲及太平洋區域和平會議，一個是促進中日兩國的貿易。最近，亞洲及太平洋區域和平會議日本籌備委員會已推薦出來出席這個會議的包括著名和平戰士大山郁夫在內的數位代表。儘管美日反動派正在採取各種措施阻止日中貿易的開展，但促進日中貿易已經成了日本各階層人民一致的要求，而且已經形成了全國性的國民運動。日本的全國性的日中貿易促進會已經舉行了幾次大會，許多經濟界著名人士都認為，沒有和中國的貿易，日本是不可能自立的。目前，東京、大阪等大城市都已成立了促進日中貿易的機構，日本工會和農民團體也熱烈支持日中貿易。

最近，日本人民正在努力推進和平運動月（六月二十五日到八月十五日），上述日本人民的各方面鬥爭，就是具體執行了和平運動月的方針。可以斷言，儘管美日反動派正在加緊各種反動措施，但是日本人民的鬥爭必然是愈來愈堅強的。

【新華社北京九日電】

西南區物資交流大會閉幕

成交金額達五千六百六十餘億元 其中私營工商業佔百分之三十强

【新華社重慶九日電】七月二十一日在重慶開幕的西南區物資交流大會，已於八月五日閉幕。大會共成交八千三百三十三筆，成交金額爲五千六百六十餘億元（購銷總值爲一萬一千三百二十餘億元），約等於去年土特產展覽會成交總額八倍。

參加這次大會的有西南各省、區和各主要城市的公、私工商業的代表，華東、華北、中南、西北、東北各大行政區和上海、廣州、漢口等大城市的公、私工商業也都組織了貿易代表團或購銷小組參加。參加代表之多，聯系地區之廣，在西南是第一次。各地代表經過十五天的接觸，迅速地恢復或建立了廣泛的貿易關係，因此，西南區今春積壓的比較大宗的滯銷土特產品，絕大部分已打開銷路，工業品的銷路也大爲擴大，例如重慶市毛巾針織、紙烟、牙刷、電池、肥皂等行業長期積壓的物品都已找到銷路。私營工商業者的經營積極性也因而進一步提高。

大會領導方面對這次會上簽訂的合同，進行了認眞的審查，不合適的都予撤銷。在大會閉幕會上，全體代表通過一項公約，保證不折不扣地執行合同，堅決貫徹人民政府的價格政策。爲監督各地公私工商業者認眞執行合同，西南區財經領導機關將成立專門機構。各地工商行政部門也將成立合同檢查委員會，以鞏固大會成果。

這次大會對於來自西康等地區的藏族和彝族等少數民族貿易代表，予以熱切的關懷和照顧；對他們參加這次大會的要求和願望，儘量予以滿足。例如：藏民貿易代表準備賣出麝香、蟲草、藏青果、青貝等土產，國營貿易公司就全部收購，並在價格上予以合理照顧。彝族地區所產的天麻、松油、朱苓等土特產品，大會領導方面儘量予以推銷。藏民代表要買進川西彝烟兩萬斤，川西土產公司在不敷供應本地需要的情況下，仍舊設法調撥了兩萬斤售給他們。藏民代表又需要一批絲蔴織品，目前缺貨，川西百貨公司當即答應替他們訂製。因此，參加大會的少數民族貿易代表都表示滿意，藏族代表甘馬丁增和彝族代表羅米吉哈特向大會獻哈達、笠帽等禮物致謝。甘馬丁增在獻禮時說：「藏族同胞要賣和要買的產品，經大會的幫助和照顧，都達到了自己的願望，使我們更深刻地體會到毛主席民族政策的偉大、正確。我們回去後一定要發動藏族人民好好改進土產的品種質量，進一步開展物資交流工作。」

【新華社重慶九日電】新華社記者評西南物資交流大會的成就

西南物資交流大會，從七月二十一日到八月五日半月內在重慶舉行購銷總額一萬一千多億元，成交近六千億元，約等於去年西南土特產展覽會上成交額的八倍，其中私營工商業者的成交額佔了百分之三十强。這說明「三反」「五反」後西南區私營工商業者的經營積極性正在發揮出來。

這次大會進一步解決了西南區各省前一時期的市場呆滯和城鄉脫節的現象，全區絕大部分滯銷商品都找到了出路。這對於活躍市場，扶助生產和改善人民生活的作用是很重要的。

這次大會的重大收穫之一，是西南區內的許多市場直接與其他各大區重建了或擴大了商業聯系。從此，東北人民可以使用西南出產的優良牙刷，華北工商業者在過去苦於尋不到的萬分之一克的精密天秤，都在西南區找到了。西南人民可以吃到華北的肥實紅棗，而江西景德鎮的瓷器卻在西南擴大了二十倍的銷量，華東的工業品可以一直運到康定，而川東的廣柑也可以暢銷華東。祖國的統一是開展全國性物資交流的基礎。只要是對人民生產和生活有用的商品，在大會上都找到了銷路。

但也確確實實存在着滯銷的商品；這些商品滯銷的主要原因是品質太差。如不改進生產，這些東西可能永遠滯銷下去。

西南區私營工商業者在「五反」運動中清算了五毒之後，經營積極性不僅沒有被壓抑，而且在互相推動之下愈益高漲。參加這次大會的私商代表人數之多，超過預計一倍，一直到閉幕前兩天，還有人乘飛機趕來參加。私營工商業者的經營作風，在「五反」運動後也已有了轉變。

國營經濟的强大力量和領導是使這次大會開得成功的決定因素。它統籌兼顧，使一切有利於國計民生的經濟成份都各得其所。這次大會是西南經濟發展和人民購買力增漲的溫度表。許多商品的暢銷，表明經濟繁榮業已開端。目前，眼看着農業秋收的季節已經到了，廣大農民羣衆的購買力將愈益旺盛。私營工商業者應當抓緊這個有利時機，在國營經濟的領導下，面向農村展開購銷活動，迎接秋冬旺季的到來。

人民銀行發放大量農貸 扶助津縣稻農生產

【本報訊】中國人民銀行天津縣支行近三個月以來對天津全縣種稻農民展開大量放款工作，爲愛國豐產運動打下了良好的基礎。天津縣所提出的增產四千萬斤稻穀的奮鬥目標，將由獲得貸款後激勵起更高漲的生產熱情的廣大農民所實現。

根據調查，天津全縣稻田二十八萬餘畝，每畝以施豆餅二百斤計算，即需要五千六百萬斤，折款四百二十億元；每畝再以二十斤肥田粉計算，即需五百六十萬斤，折款九十五億元，兩項合計五百一十五億元。除了這些肥料費用之外，添購牲畜、農具，閉渠等項費用爲數也頗可觀，非農民能力所能負担。如果國家銀行不予以貸款扶植，所謂「米包子」（即高利貸）又將死灰復燃。因此，中國人民銀行天津縣支行爲了協助農民完成愛國豐產運動計劃，並徹底摧毀高利貸的剝削，便負担起對天津縣農民生產需要的資金，在當地黨、政的領導下會同合作社及有關財經部門成立了生產辦公室，領導和執行放款工作。截至七月底止，共計放出三百零六億餘元。其中防旱抗旱放款一億八千三百七十一萬元，修建水閘四座，抽水機三台，疏通溝渠三道，長一萬二千餘米，受益水旱田園八千八百多畝。打井放款一千四百餘萬元，打井四十一眼，灌溉田地六百六十畝。耕畜貸款二億七千九百五十五萬元，添購牲畜四百零二頭。播種貸款二億四千二百五十五萬元，擴大麥田一萬六千八百四十三畝。農具貸出實物七吋和五吋新式步犂一百二十部。稻田貸出肥田粉二百二十六萬七千六百多斤，豆餅二千一百零四萬斤，共計折款二百四十三億三千九百三十七萬元。追肥貸款五十億元。地主、富農貸款六億四千萬元。得到稻田貸款的共計一百八十四個村子，共計一萬九千八百四十戶，佔全縣村數百分之五十三，佔全縣農業戶數百分之三十强。得到貸款施肥的稻田共計二十二萬六千二百四十八畝，佔全縣稻田面積百分之八十强。

國家銀行大量放款，解決了農民在生產過程的各種困難，今年每畝稻田施肥量平均較去年增加百分之二十以上。稻苗長得非常旺盛，大大的鼓舞了農民的生產熱情，加强了愛國豐產運動的勝利信心。多數農民說：如果沒有特殊災害，今年每畝產一千一百斤稻穀是穩拿的。貸款又進一步密切了農民與政府的關係，例如北河莊兩婆子沒有養過牲口的農民何兆代與侯建田貸款買了一頭驢。他們說：這是人民政府帶來的幸福。貸款同時打垮了高利貸的剝削。根據過去調查，天津縣每畝稻田每年負担的高利貸佔總收穫量的百分之十點八。可是有了國家銀行大量的貸款以後，過去大量的高利剝削即將徹底被消滅，農民生產的積極性得到了充分發揮，穩固的奠定下豐收的基礎。（峯、永讓、金釗）

「苦水鹽邊」坨子地的轉變

——小站前營村姜德玉農業生產合作社是怎樣發展的——

本報記者 高峯 迪愷

初到小站坨子地

從小站往南走出兩三里，站在大路的高地上往東眺望，一片無邊的稻田正像大地上鋪着一塊潔淨的綠色絨氈，稻苗茁壯可愛；微風吹來的時候，大地上又起伏着海樣壯麗的波浪，預告豐收。這個地方叫坨子地，屬於小站鎮前營村，東距渤海灣約三十里，靠近寶驊縣的驪田區。過去農民稱這一帶爲「苦水鹽邊」，地勢高低不平，蓁草叢生，三十年以來，坨子地附近只開墾了二百十幾畝稻田。解放前，這裏還有荒蕪着的蓁草地三十幾頃。在中國共產黨的領導下，一九五〇年一口氣開墾了三百八十畝稻田，一九五一年又開墾了七十五畝稻田。現在田邊無數條新開墾的灌渠沖走了「苦水」，沒胸的稻苗代替了沒頂的蓁草，「苦水鹽邊」全部改觀。全國農業豐產模範，坨子地農業生產合作社負責人姜德玉說：「四十年前，父親挑着我和姐姐逃荒到坨子地；四十年來，我一直以打柴、賣短（工）、拾糞、治魚爲生。在一九五〇年，我四十七歲時才有了土地。」翻了身的姜德玉積極生產，一九五〇年在坨子地組織起互助組，今年四月又在互助組的基礎上發展爲姜德玉農業生產合作社。這兩種勞動互助的組織形式，在小站一帶起了示範作用，生產成績也最好，幾次得到中央農業部與渤海區農業局的獎勵。

由個體走向互助

坨子地的農民大部分是外地逃荒來的災民，生活貧困，缺乏生產工具。一九五〇年春耕挖河，各戶都要出義務工，但是他們同時又要開荒（以前大部無地）。這樣一來，勞動力、牲口與農具更感不足，勢必組織起來，才能克服困難。姜德玉首先響應人民政府的號召，與四鄰商議組織互助組。起初是八家臨時搭夥互助，插秧就省了十一個工，農閑的時候又搭夥蓋房子，摸螃蟹，各家手頭比過去鬆快了一些，體會到組織起來有好處。羣衆自動宣傳，影響了附近其他單幹的人家。姜德玉趁熱打鐵，到處以談天的方式說明組織起來能解決困難，各戶紛紛要求加入互助組。截至一九五一年春季參加互助組的共五十四戶，貧僱農佔百分之八十三强，中農佔百分之十七弱。共有水田六百六十畝，旱田六十四畝。牲口共計二十七頭。農具有柴油機三台，龍骨水車十八輛，新式單把犂三張，噴霧器一架。按組員成份來說，貧僱農佔絕對多數，對組織起來是最有力的條件，他們能吃苦耐勞，具有高度的愛國生產熱情。在組織起來以後，合理的使用勞動力、牲畜和農具，便逐步的克服了生產上的困難，而且產量與技術同時提高。

組織起來克服困難

組織起來以後，組員們都比單幹時發揮了高度的生產熱情。全組一九五一年共節省了一千八百零四個工，因此，降低了生產成本。在插秧以前，技術研究小組又把扶犂能手姜德玉，割稻能手趙玉田，防除病蟲害能手姜寶林，灑藥能手郭順，施肥能手張樹田，拘稻能手張樹發等的特長，經過研究後，按照郭瓦廖夫工作法綜合成爲一套種稻田的好技術，把這套技術詳細的介紹給全組每個組員，大大的提高了全組的生產技術與產量。一九五一年較一九五〇年每畝增產三百斤，全組共增產十九萬九千八百斤，較一九五〇年增產百分之六十四點七。

組織起來後，婦女也參加了田間生產，節省出男勞動力去搞副業生產。根據統計，一九五一年有五十位婦女參加了田間生產，共節省出男勞動力六百七十二工，他們在春季挖河時賺了一千二百萬元，夏季又赴蘆台國營農場攆秧（去掉秧旁的雜草），除去吃以外，共賺三百八十萬元，秋季打草又賺了四百四十四萬元，以上三項副業生產共賺兩千零二十四萬元。組內的這些副業收入，解決了程玉亭等四戶的吃飯問題和郭家才等十九戶肥料不足的困難。組織起來的這些優越性，使組員們更爲關心、愛護自己的組織。姜德玉互助組由一九五〇年的臨時性質發展到一九五一年成爲農副業相結合的長年互助性質。

發展生產改善生活

姜德玉互助組提高了技術與產量，多搞副業又增加了收入，這一連串的成績，初步的改善了「苦水鹽邊」坨子地農民的生活。當我們走進坨子地的時候，眼前是一排高大整齊的新土房，泥得光平發亮，門窗向陽，這是今春新蓋的六十二間房子。一年以前，坨子地只有十幾間矮得「人多高的破土房，早就東歪西斜，多是草把或葦席當門，十有八家是有門沒有窗戶，裏面黑洞洞的。現在新舊房屋成了顯明的對比，姜德玉的新房五大間，四塊大玻璃窗戶，旁邊就是他住了二十多年的三間小土房，現在只有一間傾斜未倒，其他兩間已經是一堆泥土。剩下的那一間還不如新的馬棚寬大裕亮。晌午頂，那裏也是漆黑的，坨子地的農民就在這樣的房子裏過了幾十年躲雨似的艱苦生活。

再從一位貧農的收入，看一看生活上的轉變。范玉佩全家六口種六畝稻田，一九五一年打了五千四百斤，除去各項開支，剩有兩千斤稻穀，全家三十幾年以來第一次換上了新棉襖棉褲，吃的由黃䊀菜改爲棒子麵。今年再來一個豐收，范玉佩全家就不必再把新棉襖折當單衣用，有了錢添新的。范玉佩說：「一定要搞生產互助，聽毛主席的話才能過好日子。」

向農業生產合作社發展

一九五一年冬季，姜德玉到天津縣參加勞模大會，聽到政府介紹饒陽縣耿長鎖農業生產合作社的優越性超過長年互助組的報告。姜德玉回到坨子地以後，就召集全體組員開會，一面通報，一面講解，按照縣裏發的耿長鎖農業生產合作社的材料說明農業生產合作社是勞動互助的更高組織形式。姜德玉同時根據互助組的實際情形，指出互助集體勞動與個體經營的矛盾。例如用工的希望早上晚下，出工的希望晚上早下；出工的希望到期就能得到錢，用工的希望遲兩天；還有用工的希望少評分，出工的希望多評分；農忙的時候容易發生搶工。解決這些矛盾，最好是組織農業生產合作社，把土地、人力、農具、畜力集中起來，統一使用，秋收後按照社章規定進行生產品的分配。這樣可以更充分的發揮人力、畜力的潛在能力，進一步改進技術，提高單位面積產量。經過姜德玉的努力宣傳，又有過去互助的基礎，用了四十天的討論時間，通過了「姜德玉農業生產合作社組織社章」。

生產合作社的組織形式

姜德玉農業生產合作社於今年四月間成立，全社共有十七戶，男女社員一百零二人。入社水田三百一十七畝，自種旱田十畝，園田十畝，公有牲畜九頭，水車八輛，七吋步犂一部及私有公用柴油機三台、鐵輪大車兩輛。土地根據土質好壞、地面高低、常年產量等條件劃分甲、乙、丙三等，每等每畝規定生產定量。牲畜依據畜種、年齡、體力，大型農具根據新舊程度，民主評議折價歸公。牲畜三年貸銷，利息一分。大型農具五年貸銷，無息。固定投資每畝水田一百市斤稻穀，全社共投入稻穀兩萬二千二百多斤，稻種兩千八百多斤。但無力投資的，經民主評議按固定投資額秋後加息二分五厘，解決了個別社員的困難。超過投資額部分爲自由投資，秋後按超額部分得息二分五厘，鼓勵社員游資入社。分紅辦法爲勞四地六，副業則按勞七資三。姜德玉農業生產合作社組織起來以後，社員們比互助組時更加團結，愉快生產，紛紛將去年節省存入銀行的稻穀作爲固定投資入社以外，還將自己餘存的稻穀一千零五十六斤自動投入社內，共計購買了豆餅三萬一千多斤，積肥四十車。今年國家銀行又貸給肥料，全部折成豆餅，每畝平均可得三百斤，爲豐產創造了條件。

農業生產合作預告豐收

由於集體勞動，合作經營，達到了人盡其才，地盡其力，物盡其用，充分發揮了土地、人力、畜力的潛在能力，因而耕作效率大大提高。坨子地每天擁擠集聚一響，全體社員起床，響第二遍全體集合下地。有制度，有紀律，大家積極生產，十一天的工夫全社婦女十六人在春耕時投入生產掘地，全社耕地耕完，深度達到五吋到六吋，做到了深耕細作，給豐產打下良好的基礎。今年全部種子都用水銀製劑一號消過毒，因此種子未生米秧。現在全社稻苗長得整齊一致，碧綠青蔥，從遠處望去，姜德玉農業生產合作社的稻苗高出互助組的約兩三吋，互助組的稻苗又高出單幹戶的約兩三吋，而且以姜德玉農業生產合作社的稻苗長得稠密茁壯，三種不同的生產方式，顯示出三種不同的作物。

姜德玉農業生產合作社成立後，自春耕到栽秧，每畝水田平均用工二點四工，較互助組時省一點一工，全社共節省三百四十四個工。另外由於早耕早曬，土地集中，比一般戶提前三天洗碱，這時正巧河內水位上漲，引用了自流灌溉，節省了柴油三百五十斤。總之，不論在技術、勞力、節省開支等方面，農業生產合作社都顯示了比互助組更大的優越性。姜德玉農業生產合作社在這個優越的條件下，製定出愛國增產計劃，平均每畝產稻穀一千二百斤，保證較去年互助組時增產三百五十斤。並劃出十二畝稻田，每畝爭取產量一千八百斤；二十五畝稻田，每畝爭取產量一千五百斤。姜德玉農業生產合作社以這樣的豐產計劃向全國挑戰。

姜德玉農業生產合作社一部分社員　左起第一人爲姜德玉

全國水稻豐產模範鄒玉彬訪問記

本報記者 衍棣 志民

馬廠減河像一條黃布帶子平鋪在小站地區的碧野，靜靜的向東流着，在東窩附近有一條支渠引出河水向南流去，灌溉着兩岸的秋田。渠東一帶地區叫做黃家營，這裏並不是北方的普通村落，而是三三兩兩的農舍星羅棋佈在稻田邊、水渠旁，每家門口多有一片園圃，豆棚瓜架，綠樹成蔭，極富江南農村的情調。全國水稻豐產模範鄒玉彬就住在這條支渠的東邊。

八月一日，我們在小站合作農場的幾位同志陪同下到黃家營訪問了鄒玉彬互助組。這時農村的中耕季節已過，豐收在望，老鄉們有的在河岸上培堤防汛，有的高高興興地打着紅旗到鎮上集會慶祝「八一」。鄒玉彬同志熟誠地從防汛的工地趕回來同我們談話，帶我們參觀他種植的稻子，使我們有說不出的感激。

鄒玉彬對門的渠西有一間車水的土房，車水房的後面就是鄒玉彬的十畝稻田，秧苗茁壯整齊，不僅田間沒有雜草，連田埂上都乾乾淨淨。十畝地中有三畝長得特別好，這就是他用以向全國提出挑戰，爭取單位面積產量達到一千八百五十斤的豐產地。在豐產地中，密植的稻苗葉子伸得直直的，從上面向下看去，不僅看不到田地，甚至連壠和墩也分不出來，一樣的高，一色的綠，平平整整，好像一個編織能手精心製成的一塊特厚絨毯。鄒玉彬站在這片稻田中，苗高已經到了他的腋下，他笑着說：「再過幾天拔節吐穗，就可以和我一般高了。」

他眞是一個生產能手，在種植稻穀上會找竅門。他自己說得好：種莊稼不能單憑力氣，還得實行科學，提高技術，精耕細作，多施肥料。特別是對於改進耕作技術，他一再地說：「現在政府領導咱們研究科學和技術，處處都是爲增加生產，改善人民生活，咱們聽政府的話就沒錯。」因此只要政府一有號召，他的互助組準是第一個帶頭響應。如去年多季政府號召挖掘蝗卵，小站農民沒有這個習慣，都不動手。鄒玉彬自己首先去挖，並動員自己的「千斤組」的互助組員們和各家的婦女兒童共二十多人去挖，不到三天，全組就挖了十二斤蝗卵。農民們看到他們這組的成績後，也都有了信心，全村三百多羣衆兒童都參加挖蝗卵，半月的時間共挖了二百五十多斤。到今春，二十多村莊四千多羣衆開展挖蝗卵運動。過去該區農民沒有用骨粉肥料的，去年小站農場推廣時大家都不願用，經過鄒玉彬的帶頭，今年一下全區就用了十萬斤，而且農民還覺得不够用。

鄒玉彬不但能積極響應政府的號召，更能帶動羣衆鑽研技術，使合作農場的科學技術指導與自己的生產經驗密切的結合起來。他現在差不多已經摸到了水稻成長的規律，而且掌握規律來控制水稻的成長。他控制水稻的成長主要的是運用水和肥料。

他實行着「甩六退五」（行距六寸，株距五寸）的密植方法，對於什麼時候上水，什麼時候放水，什麼時候水應當幾寸深，都有一定的訣竅。我們到他的豐產地參觀時，田裏的水已經放出去，因爲這時秧苗長得很好，怕莖子過高容易倒伏或發生稻病，所以把水放出去，教骨節長得硬朗些。對於施肥，他按照各種肥料的作用不同來使用，不僅是那種肥料適於做基肥，那種肥料適於作追肥，他更知道餅肥是長葉子的，鏵肥是長莖桿的，糞肥是壯籽粒的，斟酌作物某一時期特殊需要來使用，於是稻苗發育均衡，收穫量大。

他的豐產地裏有一條兩尺左右寬的「豐產溝」，這條豐產溝具有排水、通風、防霧三種作用（防霧時在溝燃燒柴草驅除霧氣）。爲了預防稻熱病，他一方面控制着秧苗不教他多生枝葉，另一方面已經在田裏噴過了幾次藥，他笑着說：「我這是貫徹執行『防重於治』的方針。」

我們和鄒玉彬坐在他家門前的樹蔭下談話，他們互助組裏又有好幾個人從鎮上回來了，大家談着解放前後的生活對比。鄒玉彬的兒子從家裏跑出來，告訴他父親家裏的茶葉蓠了，不能用以待客，隨後一溜烟又從鄰家拿了茶葉來。鄒玉彬的弟媳婦坐在門前給孩子們縫着花布的衣裳，小孩子們手拿着吃的是抹着蔴醬的棒子餅餅。這一些都在活生生的說明着他們的生活的改善。

但是過去的生活怎樣呢？鄒玉彬說：「我的老家是泰安，父親逃荒才把我們帶到這裏來。這個地方原來是『苦水鹽邊』，也是很苦的地方。我幼年給人扛小活，長大了靠着『一條扁擔兩根繩』過日子。後來雖然有了十來畝地，反動派橫徵暴斂，還得靠着打短工、賣私鹽補貼生活，拾人家地主在河岸上玉棒的菜棵子來曬成乾菜做菜團子吃。種稻子也沒有人指導，胡亂施肥，也長不甚好。爲了施肥，不得不忍受高利貸的剝削，託人託臉地去借債，夏天借一個「米包子」，秋天就得加倍還。每年穀子打下來碾成白米就得很快的給債主送去，自己成年的吃糠嚥菜。」

他的弟媳婦在一旁做着衣服插嘴說：「嗳呀甭提了，解放前我們家裏連個門都置不起，用草把連起來當門用。」

解放後大不相同了，他們在人民政府的領導下，提高了生產技術，連年獲得豐收，翻修了房屋，安置上新的門窗，也添備了不少衣裳和被子。鄒玉彬一大家子，每年可以購買四個新布。他和弟弟家的大孩子們都入了學。鄒玉彬說：「我家三輩都不認字，現在俺哥倆屋裏已經有了六個學生。」

不僅他們兩家生活已經好起來，全組全村的生活都改善了。他們組裏的趙明玉全家六口人，趙明玉腿有毛病，全家沒有一個完整的勞動力，但是在互助組的幫助下，去年也因爲豐收，添了好幾床新被。全組的牲口在解放三年來，也一天天的硬實起來，不光是鋏料餵得上，還賣掉口老的換口輕的，賣掉個小的換個大的，全組的牲口大部分都是能拉七吋步犂的騾子。

農民對生產資料的需要更重於生活資料。種稻田比種旱田用的肥料更多，小站農民在合作農場的領導下，年年把很大一部分餘糧購買了各種肥料。他們說，把錢放在家裏不如放在地裏好。他們急需城市多供給他們肥料。

解放前由於畜力不足，農民耕地時多用鏵子，頂多耕不了三寸深。現在鄒玉彬互助組已經有了三部「洋犂」，其中一部是中央農業部的獎品。但是耕起地來還是不够用，他們只有「歇人歇馬不歇犂」的來趕活，因此準備在秋後還要添置一部。今年天乾的時候，他們組裏的人們有四十五天沒有很好的睡覺，不分白天、黑夜都在趕着車水，忙得人睏馬乏。今後爲了節省人力，畜力，他決定明年要添兩部柴油機車水。在收穫打穀時，他早已不用「牛桶」而用自動打穀機了。

農村的豐收，農民購買力的提高，是城市工商業發展的重要條件之一。看今年小站地區稻子成長的情況，三、四十天內如無意外災害，豐收已成定局，而且可以大大地超過往年。就拿鄒玉彬互助組來說，全組有三〇一畝稻田，去年平均單位產量是一千多斤，今年要爭取平均達到一千三百斤。其中有豐產地四十七畝要達到單位產量一千五百斤，三畝要達到一千八百五十斤。我們問鄒玉彬同志：「按照現在稻子成長的情況看，你們有無把握完成豐產計劃？」

他們的答案是肯定的。「只要沒有不能防治的災害，我們『三百粒』的優良品種，每一個穗子最保守的計算也要有八十粒，一墩稻子三十幾個穗子，一千二百五十粒就是一兩重，每墩都要收穫二兩以上，一畝地栽一萬五千墩，這樣算起來，不都是一千幾百斤嗎？」

小站——不但有千斤互助組，而且有千斤村——前營。鄒玉彬互助組在今年三月間，曾和河北省寧河縣大陳莊農業生產合作社楊振儒小隊、蘇南區松江縣長委鄉陳永康互助組、湖南省醴陵縣夏坊村李承桂互助組聯名向全國種水稻的農民和互助合作組織發起水稻增產挑戰競賽。這對於完成和超額完成一九五二年的水稻增產計劃起了很大的推動作用。現在南方早稻已熟，河北著名產稻區的小站，不僅是豐收在望，而且已經是豐收在握了。鄒玉彬在我們離開他的村舍時，熱誠地邀我們過些天來看他們的豐收情景。

行情表

外滙牌價

項目	價格
英滙 買	[illegible]
港滙 買	[illegible]
澳滙 買	[illegible]
新滙 買	[illegible]
印滙 買	[illegible]
瑞士滙 買	[illegible]
巴基斯坦滙 買	[illegible]
緬甸滙 買	[illegible]
印尼滙 買	[illegible]

糧油（津糧公司牌價）

品名	價格
特利字通粉 袋	[illegible]
綠利字通粉 袋	[illegible]
建恒字通粉 袋	[illegible]
紅恒字通粉 袋	[illegible]
小站大米 斤	[illegible]
南方大米 斤	[illegible]
燕湖大米 斤	[illegible]
北河小麥 斤	[illegible]
沙流河小米 斤	[illegible]
康莊玉米 斤	[illegible]
東豐玉米 斤	[illegible]
東北玉米 斤	[illegible]
廊坊玉米 斤	[illegible]
楊大花米 斤	[illegible]
下花生 斤	[illegible]
東北紅糧 斤	[illegible]
東北元豆 斤	[illegible]
蘇皮 包	[illegible]

市場零售價（八月九日）：稻米、南米、米渣、江米、北河元豆、御河新毛吉、唐山新毛吉、通縣新元玉米、灤縣白玉米、本地秫米、北河紅糧、本地小米、商邱小米、御河大豆、元豆餅、龍海白合豆、北河青豆、雄縣芝蔴、交河芝蔴、鄒縣紅小豆、御河生米、北河新花米、大生通粉、華興通粉、同發通粉、藍兵船粉、綠兵船粉、雙鹿八一粉、海州一粉、紅外八粉、花生油來等，價格[illegible]

市場零售價

玉米麵 斤、稻米 斤、小米 斤、利字粉袋、恒字粉袋、五福門頭溝甲塊煤、金龍細布、新華青布、瑞兆海昌藍布 等，價格[illegible]

雜貨：本市芝蔴油、外地芝蔴油、大蔴油、白衞生油、青黃豆油、蔴醬、席青糖、東北四五車白糖、本地白糖、棉赤百斤、生砂糖、蘇聯粗砂糖、東北粗砂糖、地球粗砂糖、白礬、紅三角鹼、白古月、黑古月、灰紙、時灰、六衞生紙、元書甲字、毛邊紙、小京放、5048表、冰糖、生山脂精 等，價格[illegible]

烟斗紙烟、天津保險火柴、狼狗男襪、龍鳳女襪、麻雀毛巾、五福白布、太平洋藍布、本地白糖、棉赤紅糖、零售水價担、工人送 等，價格[illegible]

日用品零售價（8月9日符號⊕漲⊖落）

恒利字通粉、東北玉米、北河大米、小站大米、北河小米、食油、花生油、香油、蘇聯煤、東北小煤、灤原煤、開灤煤球、門頭溝甲塊煤、五福細布、金龍青布、新華海昌藍布、瑞兆豐年紅布 等，價格[illegible]

土豆、菜豆角、大鹽、豬肉、牛肉、羊肉、鯉魚、蝦餃、鷄蛋、香油、煤球、洋鹼、紅高樂皂、烟斗紙烟、天津保險火柴、狼狗男襪 等，價格[illegible]

☆工業器材牌價（天津工業器材公司掛售）

交通電訊、五金、化工、顏料各項，價格[illegible]

水產

東北麪包、東北公斤牌價、大京放公斤、80稅外、鱠魚、目魚、鮫丁魚、河豚、豐尖、小刀魚、鯽魚、對蝦、晃蝦、二草根魚、大鯉魚、活鯉魚、鯽魚、介白魚 等，價格[illegible]

證券

投資證券 高 低 最後、灤州礦務 高 低 最後，價格[illegible]

煤油市價

啓新洋灰、東亞企業、仁立實業、天津造胰、大華煤白、撫順煤油、二黃油機油本廠小桶 等，價格[illegible]

中國醫藥公司牌價

各項藥品，價格[illegible]

廠盤

今日「分」值：二、二九七·〇〇元

勝利折實公債 八月上旬牌價：二四、三九七·〇〇元

財政米價：一、〇八七·五〇元

今日折儲牌價：五、九四七·〇〇元

橡膠品：永豐橡膠廠、南洋橡膠廠、天津橡膠廠、中聯橡膠廠、裕合橡膠廠
顏料：東升顏料廠、冀北染料廠、新民化工廠
藥品：偉迪氏藥廠、華北化工廠、瀛西製藥廠、廣輝發行、仁人製藥社、大學藥房、共和製藥廠、廣平製藥廠
化工、文具、百雜貨、口潔素牙膏、金鷄鞋油廠、電工、中央電器公司 日月牌電燈泡

影劇分類廣告

電影：華安、國泰、河北、光明、人民、天津、大光明、平安、津、東方、大光明、平安
本月十三日起全市十四頭輪影院聯合放映 波蘭共和國波蘭電影製片廠出品 華沙一條街
京劇：共和、大舞台、新中央、華北、新徐、長城
歌劇：天樂 中國新歌劇 劉胡蘭
曲藝：紅旗 霞光 小劇場
評劇：天華景
越劇
天津人民廣播電台今日廣播要目
堅爾齒牙膏 用量省 中興化學工業廠出品
悔過聲明
楊萬湘 孟祥桂 結婚啓事
婚姻問題手冊（增訂本）現已出版 每册定價兩千元 進步日報印行

鍛鍊自己成爲鉄的体質 保衛我們最可愛的國家

「八一」運動大會籃排球決賽
中南空軍西南三隊分獲冠軍
各項競賽結束 今天繼續舉行航空體育表演和水上體育運動表演

【新華社北京九日電】人民解放軍「八一」建軍節二十五週年體育運動大會的各種體育競賽已在今天全部勝利結束。

今天舉行了六場籃球和排球的決賽。結果是：男子籃球，中南軍區以七十九比五十九勝公安部隊；東北軍區以一百比六十三勝西南軍區。男子排球，空軍以三比零勝西南軍區，中南軍區以三比一勝華東軍區。女子排球，海軍以三比零勝華北軍區；西南軍區以三比零勝中南軍區。中南軍區得到了大會的籃球冠軍，亞軍是公安部隊。空軍得到了大會的男子排球冠軍，亞軍是西南軍區。西南軍區得到大會的女子排球冠軍，亞軍是中南軍區。

各種體育競賽是從八月二日開始的，共分軍事體育和一般體育兩大部分。一般體育中包括了球類、田徑賽、器械操、舉重、游泳等各項。全部競賽項目共有四十五種。

各大軍區的文化學習代表在會上舉行識字競走和文化會試。各大軍區的文藝代表隊進行了文藝競賽表演。志願軍歸國代表團參加了大會的體育競賽和文藝競賽。這是新中國成立後空前盛大的一次體育運動大會。

各部隊的運動員們在大會過程中進行了各種精彩的體育表演，其中有飛行特技、跳傘、馬技、馬術、水上運動、摩托車、劈刺表演以及各種團體操。

內蒙古人民也派了自己的子弟在會上表演馬術。北京市的數千中小學生在會上表演了團體操，北京市青年會的機巧隊表演了機械運動。

大會進行中，軍委總政治部的「八一」男、女籃球隊、東北軍區男子籃球隊和波蘭籃球隊作了友誼比賽。「八一」籃球隊又和北京市的京聯籃球隊作了表演賽。

運動員們在「鍛鍊身體，保衛祖國」的崇高的目的指導下，模範地樹立了新的體育道德和體育作風。大會自始至終充滿了團結友愛的空氣。運動員嚴守紀律，彼此熱情地互相幫助，交流經驗，使各項成績都不斷提高，爲更廣泛地開展部隊運動打下了鞏固的基礎。

大會中湧現了許多優秀的戰士和連隊幹部運動員。華北軍區和公安部隊的棒球隊全部由戰士和連隊幹部組成。他們分別獲得了大會的棒球冠軍和第三名。東北軍區的一個連長和一個班長參加了男子八百公尺接力賽跑，而且和其他兩個運動員一起創造了解放後全國的最高紀錄。在摩托車和自行車的優勝者中，有許多是機關、部隊的通訊員。參加器械操和舉重的大部爲連隊幹部和戰士。男子跳遠第一名是來自國防前線的某連政治指導員。華北軍區的騎士鋼士木勒（內蒙古人）在賽馬中得到了兩項冠軍。他們都是體育運動在部隊逐漸廣泛開展中所產生的代表人物。

有七項體育競賽成績突破了解放後全國的最高紀錄。其中有六項是田徑賽。這六項是男子跳高、女子跳遠、男子八百公尺接力賽跑、男子一千六百公尺接力賽跑、女子四百公尺接力賽跑、女子八百公尺接力賽跑。男子百公尺自由式游泳決賽中，海軍的熊開錢以一分七秒八創造了全國新紀錄（解放前的全國紀錄是一分八秒三）。

這次大會證明人民解放軍中的運動員作風優良，體力健強，技術高明，熟悉並嚴格遵守各項運動規章。

現在，各項競賽已經結束，十日將繼續舉行航空體育表演和水上體育運動表演。大會將在十一日正式閉幕。

籃球爭奪冠軍賽表演精彩
中南軍區隊以快攻戰術戰勝公安隊取得冠軍

【本報北京專訊】全軍體育運動大會籃球決賽，中南軍區隊和公安部隊爭奪冠軍戰一場比賽非常精彩，中南隊表現了高度的戰鬥意志，公安雖屬強隊也未能獲勝。

中南隊隊員體力充沛，能夠堅持自始至終的快攻打法，在快攻中又掌握着「穩」「準」的原則，投籃非常準確，失誤很少。中南隊中距離球也多，因此公安隊的防守區不能不相應的擴大，籃下便出現了空白地帶，增加了中南隊切入得分的機會。公安隊投籃又多失誤，終以二十分之差敗北。

中南、公安兩隊陣容如下：

中南隊
朱汝明　黃煥炎
顏化石　陳仁康　魏　均
李見石　鄭浩其　郭　逸
黃劍錚　呂自策

公安隊
李瑛善　魏恩年
石　喬　楊　震　李海峯
鄧華耀　黃可根　屠文龍
孫瑞林　王銳湖

中南與公安一場決賽開始後，中南陳仁康一投一罰得三分，公安鄧華耀、屠文龍先後得分成四比三。以後中南陳仁康、李見石非常活躍，長投短射得心應手，球無虛發。公安鄧華耀、屠文龍也有精彩表演。上半時二十九比二十八，中南領先一分。下半時中南陳仁康、李見石、黃劍錚連投帶罰，分數迅速增加，比數拉成四十四比三十四，公安力圖恢復，但因中南隊採用人釘人防守戰術，給予公安威脅甚大，公安隊投籃失誤過多，終以七十九比五十九失利。

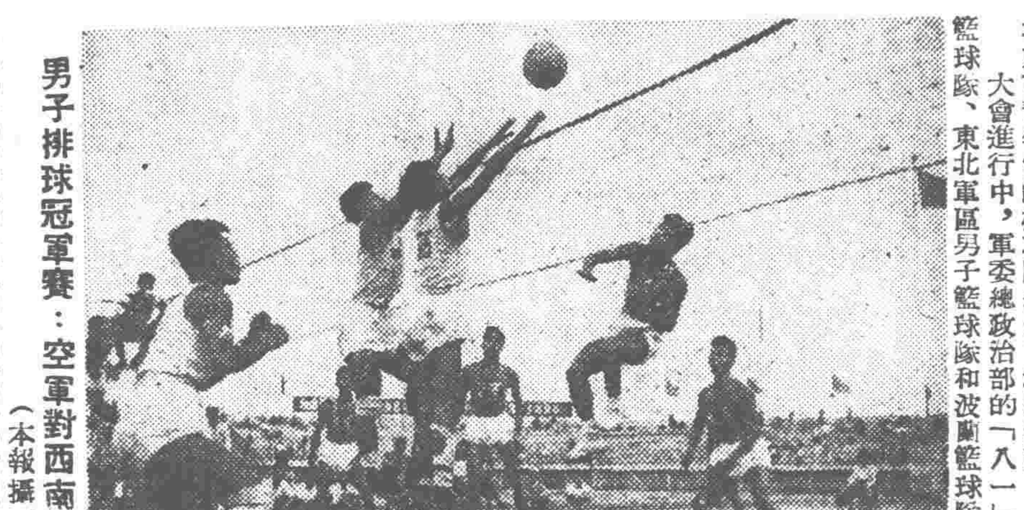
男子排球冠軍賽：空軍對西南軍區（本報攝）

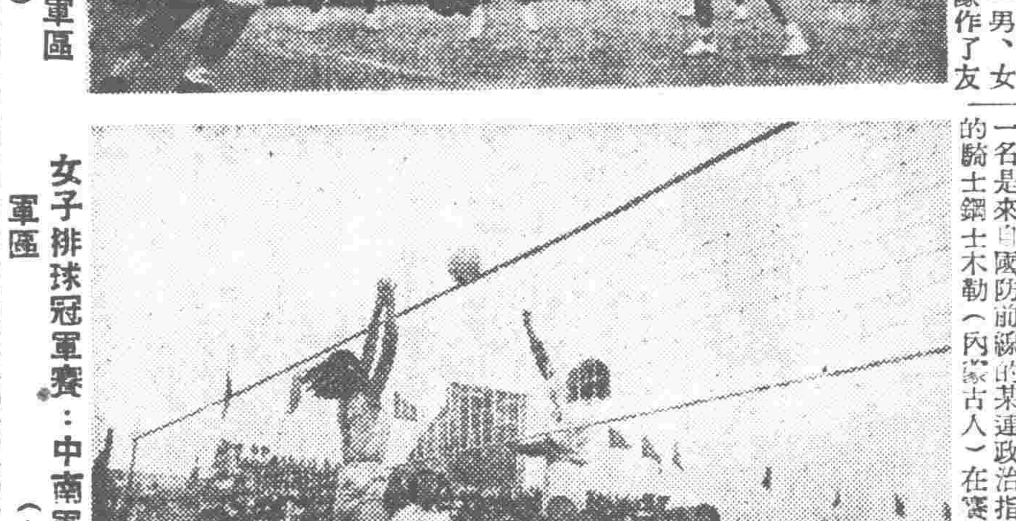
女子排球冠軍賽：中南軍區對西南軍區（本報攝）

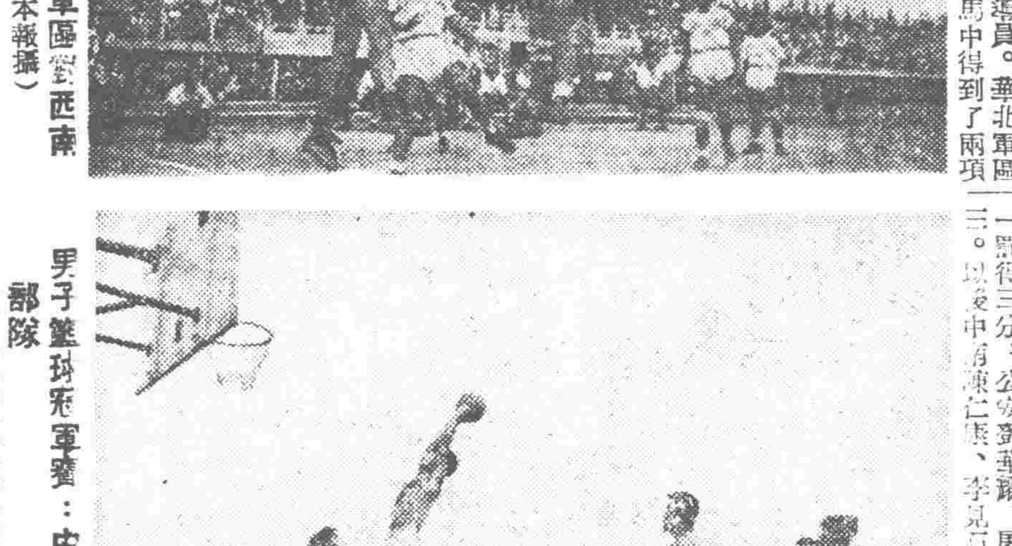
男子籃球冠軍賽：中南軍區對公安部隊（本報攝）

從朝鮮前線帶來的精彩表演
——八一運動大會文藝競賽晚會介紹之二

本報記者　蕭鳳

八月七日的文藝競賽晚會節目是由志願軍文藝代表隊表演的，能容下五六千人的勞動劇場在天還沒有完全黑的時候就坐滿人了，來遲一步的都站在後面和兩邊。北影的攝影機也早擺好了，水銀燈時開時閉。大家以興奮而充滿敬愛的心情在等待着「最可愛的人」的表演。

這天，志願軍的節目實在是好極了。最使人感動的是很多演員就是在朝鮮前線英勇作戰的戰士，他們把自己的實際戰鬥生活編成了歌舞，又親自回到祖國來表演給祖國人民看。這是一些動人的文藝形式的工作彙報，每一場都引起長久不息的鼓掌，表演完觀衆非請他們再出來一次不肯罷休。他們要向這些抗美援朝保家衛國的英雄代表致最大的敬意。

志願軍文藝代表隊的節目一共十四個。一開始，近百人的大合唱隊先唱「東方紅」。中國人民志願軍將這支偉大的頌歌從祖國帶到了朝鮮，每當他們懷念毛主席的時候，總要唱幾遍。這支歌曲不僅流傳在每一個連隊，而且傳遍了朝鮮每一個鄉村。

接着，他們又唱起「全世界人民心一條」「志願軍戰歌」。這兩個祖國人民都會唱的歌子經志願軍文藝代表隊唱出來，使大家感到另有一股深情和力量，很多人情不自禁地在台下小聲地附和起來。

「一粒子彈一包糖」是一個非常精彩的演唱歌曲，由二十多個男女歌手作表情的歌唱。他們先以愉快的聲調形容八月十五日的傍晚，夕陽穿過白雲，把雨後的森林照亮，有一羣朝鮮孩子正和志願軍叔叔在一塊慶祝「八一五」蘇聯紅軍解放朝鮮的日子。大家正歡迎一個名叫小金枝的十二歲的朝鮮小姑娘唱歌跳舞的時候，突然敵機來了，一陣瘋狂的掃射，把小裙子正在翻白浪的小金枝打死了。同時，在一個戰士被打破的米袋裏，忽然露出了一包糖來。這糖是祖國的十二歲的小姑娘小香送給志願軍叔叔的。戰士一手[illegible]着美國子彈，一手握着這包糖。他想到：「小金枝，小香香兩個可愛的小姑娘。一包糖又甜又香，一顆子彈穿透了胸膛。」「一個蹦蹦跳跳走進了學堂，一個躺在血泊裏一聲不響。」歌唱隊用這樣强烈的對比唱出這兩個小姑娘不同的境遇時，它的感染力也是非常强烈的，台下數千觀衆都屏息了呼吸，憤怒的情緒在心裏升了起來，最後，合唱隊用宣誓般的聲調唱起「嘩啦！千萬個戰士握緊槍，千萬把刺刀閃寒光，千萬個子彈推上膛。記住人民的仇恨，背負着人民的希望，保衛孩子，保衛爹娘，打擊美國强盜我們要上戰場！」全場的掌聲立刻響了起來，和歌聲混在一起，形成了一股巨大的向美帝國主義示威的聲音了。

歌頌英雄人物的節目一共有三個，一是「苗族青年英雄劉興文」，形式類似河南墜子。它頌揚的是苗族青年戰士劉興文堅守朴達峯的故事（劉興文的英雄事蹟曾在本報發表過，現在他被評爲一等戰鬥英雄，並榮獲朝鮮民主主義人民共和國軍功章）。一是「青年英雄潘天炎」，是單弦演唱。它生動地歌唱了在漢江南岸阻擊戰中孤胆作戰，連續打垮敵人九次衝鋒，守住了頂蓋山，給主力創造了反擊的有力條件，榮獲軍功章的十八歲青年團員潘天炎的故事。還有一個是「偵察英雄韓起發」是戰士劉鵬同志自編自演的山東快書。劉鵬同志是經常和偵察排在一起活動的砲兵戰士，他編的這段快書就是他親衛的戰友韓起發的英雄事蹟。他們倆整天在一塊工作。劉鵬對韓起發的一切是十分熟悉的，他不僅熟悉韓起發而且從心裏熱愛他，並以韓起發作自己學習的榜樣。他常說：「我真愛惜韓起發，我恨不得把什麼好東西都送給他，因爲他在抗美援朝、保家衛國的工作上比我作得好。」在這樣的感情基礎上，劉鵬同志創作了「偵察英雄韓起發」，他帶唱帶做極形象地表現了韓起發的機智勇敢，同時也淋漓盡致地演述了美國軍官和美國兵被活捉時的醜態。台下觀衆不斷大笑起來。

志願軍文藝代表隊演唱「青年英雄潘天炎」（新華社稿　李學增攝）

這天表演的「本人本事」的舞蹈節目一共有四個：「工兵舞」「坦克兵舞」「坑道舞」和「砲兵舞」。「工兵舞」是志願軍工兵戰士爲慶祝去年七月修建「八一」路勝利竣工而創作的。這次表演的人就是去年修路的人。整個舞蹈就是他們爲使祖國人民支援的物資源源不斷地運到前方，逢山開路遇水架橋的勞動過程。我們看着他們以舞蹈的姿態挖鯨山公路，炸山運石塊，鋸樹運木材，最後建好橋基，架上大橋讓汽車、大砲和志願軍長長的行列勝利跨過江橋去。當台下觀衆看到最後他們有一部分人分站兩行伸出健壯的臂膀表示橋已修好，另一部分人做着汽車、大砲的動作從橋上走過的時候，熱烈的掌聲一直繼續到閉幕以後好久好久。

同樣的，「坦克兵舞」、「坑道舞」和「砲兵舞」的表演者也就是那些坦克、大砲和坑道的使用者、創造者和保衛者。「坑道舞」集中地表現了中國人民志願軍是從不怕任何困難，不斷在創造着戰勝敵人的條件。我們都知道在戰鬥的朝鮮，瘋狂的敵人是經常以千百噸鋼鐵傾倒在我軍陣地上，企圖以火力威脅我們。可是我們英雄的志願軍在修築工事時都是萬能的工程師。看吧，在朝鮮日以繼夜，一鍬一鎬地挖透了堅固岩石，築起了銅牆鐵壁坑道的英雄們從戰場來到舞台，把他的創造的奇蹟表演給我們看了。大家看着他們怎樣測量，掘進，自設爐灶，自打工具，炸開巨大的岩石，挖着挖着兩邊能互相聽見聲音了，坑道打通了！當看到他們在洞裏見了面，熱烈擁抱，高興得跳起來的時候，台下的觀衆和他們一樣地高興，許多人站起來鼓掌祝賀他們的勝利。

還有一個炊事員同志自編自演的「炊事房四季調」也受到很大的歡迎。這位炊事員同志名叫張福生。他穿着雪白的工作服笑容滿面地上台表演他的節目，他這個炊事房四季調曾給戰士和幹部們唱過千百次，是個百聽不厭的歌子，已普遍在志願軍中流行。張福生同志掌握了現實主義的創作方法，從生活出發，根據內容採取形式，不受老套的限制，歌曲每一行的詞句都反映出他對戰爭的深刻體會和積極的工作態度。他常常想怎樣把菜飯改善好，只要同志們多吃一碗飯，就是炊事員最痛快的事，於是，他就編出了「阻擊戰呀在前方，磨點小豆腐作點野菜湯，同志們吃了勇敢殺敵人呀，不讓美帝再瘋狂。」他又想到通過封鎖線怕大涼用自己的棉衣包上飯菜，赶大家吃飯的時候，他給同志們唱這麼一兩段，引得大夥都挺樂的。於是，他就編了「咱們炊事房呀脫下了棉軍裝，把菜飯包好送到山頂上，同志們吃了心裏暖，不怕山頂海風涼。」演唱時他的情緒飽滿，洋溢着樂觀主義和康健自豪的勝利信念。

「戰士之家」是一個雙人數來寶，兩個演員用熟練的充滿自豪的口氣把志願軍修的坑道描寫給大家聽，他們先頌揚志願軍，「真正行，手又巧來心又靈，不管石頭有多厚，也把它掏成大洋樓」。接着，他們就帶着觀衆來巡禮整個的戰士之家了。他們說「這些樓有樓上，有樓下，樓上樓下通電話。」他們說「坑道就是大走廊，多少單間在兩旁，有寢室有飯堂，北京飯店一個樣。」之後，他們把觀衆帶進房間裏來了，他們描寫了每個單間，描寫了交通溝、彈藥庫、陣地鐵匠爐，也描寫了洗澡塘和陣地上的新華書店，最後描寫了炊事班。他們用這樣的話結束他們的數來寶：「嘿，同志們吃得飽飽的，手榴彈準備得足足的，把機槍擦得亮亮的，把子彈壓得滿滿的，大砲瞄得準準的，眼睛瞪得大大的，找準空子看時機，經常來個小出擊，整排整班吃掉它，順便抓它幾個活的。嚇得鬼子哭嘰嘰，晚上覺都睡不穩的。它若胆敢攻陣地，把它放得近近的、穩穩的、準準的，突然開火打它個狠狠的，叫它活着來了死的去，看它有多少送死的。英雄人在陣地在，頑强英雄保陣地，守陣地，守陣地，保衛和平保衛祖國，當了英雄再見毛主席！」

志願軍文藝代表隊最後一個節目叫作「小休息」，是一個極富生活味的部隊歌舞。它描寫的是夏天的一個上午，在阻擊陣地一個隱蔽的山頭上，志願軍一個班的年青的戰士和幾個女文工團員在一個小休息的時間裏，充實而愉快的生活。當大家正在緊張的工作的時候，山上傳來哨音和喊「休息了！」的口令。戰士們放下工具擦擦汗，四處立刻傳來了各種文娛活動的聲音。這個班也活躍了，大家先歡迎十九歲的文娛組長楊全來一個，他立刻裝成一個祖國的小孩子，用尖尖的童音唱起「……我們這一代新中國的小娃娃，別了爸爸，別了媽媽去保國家。」大家爲他的小模小樣哄笑起來。忽然又有人提議：「咱們唱個歌吧，」一下子「我是一個兵」就不約而同地唱起來了。唱起來以後才有人指定：「叫咱們啦啦隊長來指揮」，於是那叫汪濤泉的新戰士義不容辭地担任起指揮來了。唱着唱着有人又嚷請文工團同志跳個舞吧！文工團同志說「舞，上午已經跳過啦，我說一段快板好不好？」「當然，」又是一片歡迎聲。文工團員數着英雄的陣地和英雄的故事，數到中間，戰士們嗓子都發癢了，大家你一句我一句搶着數了起來，最後數到班長趙安山，又數到親愛的祖國。想起祖國，大家的勁更大了，一問一答地唱起來，說是誰能答得好就說明誰的祖國觀念强。最後大夥一齊唱我們「只有快樂不怕苦」。文娛組長說：「對，『咱們只有快樂不怕苦』，咱們大家跳個舞。」於是「活捉美國兵」就表演開了。三個人馬上裝起美國鬼子來，跳呀跳的，他們把美國鬼子喪魂失魄的醜態淋漓盡致地表現了出來，一會兒形容他們被打歪了的大砲，一會兒形容他們着了火的飛機，我們英勇的志願軍戰士就是這樣輕視和蔑視美帝國主義的。這個舞後來又變成了勝利舞，一直到哨子再響，又要開始工作了。

這個舞蹈的優點在於它完全像一段戰地生活的寫實的素描，讓你看着忘記它是在舞台上的表演，就彷彿親眼看見我們年輕愉快的志願軍在小休息時的真實活動一樣。在形式上非常靈活，大部採用部隊戰士所喜歡的詩歌快板組成，每一個演出者都可根據自己的具體情況，機動地修改使用。確是一個很好的節目。

摩托車特技表演

高　汾

六日上午，絢爛的陽光照着新闢的運動場，主席台兩旁的觀衆人山人海。隨着一陣有節奏的機器轟隆聲，一隊穿着紅色上衣、草綠色褲子、頭戴金色遮陽帽的摩托車運動員們駕着摩托車威武地從會場西側出現了。觀衆熱烈鼓掌歡迎，屏息靜氣地等待着他們的表演。

這一個摩托特技表演隊伍是由二十九名傑出的摩托車運動員分乘九輛摩托車組織而成。他們的表演項目有摩托車車操、摩托車附車懸空駕駛和摩托車跳越深溝。第一個節目包括了十個動作：高速行駛、互換駕駛、隱蔽駕駛、原地轉彎、高速跳車、通過險橋、火障等。

指揮員按響了喇叭，第一個節目開始了。當九輛摩托車正在廣場上作縱隊行進時，忽然在同一瞬間，車上的人都不見了，車子仍然在前進。原來他們在表演隱蔽駕駛的動作，附車中的人隱蔽在車斗裏，摩托車手隱伏在車把後面，巧妙地用左腳支持腳蹬，右腳掌握變速，右手管油門，左手管離合器，兩眼觀察着前方的道路。這需要强力、臂力、腕力、背力和敏銳的眼力的聯合一致的動作來完成。這樣的動作用於戰鬥中可以縮小目標和避開敵人的火力。接着他們表演隊形變換，忽而變成一個等腰三角形，忽而變成爲「八一」兩字，這種靈活的協同動作，表現了摩托車健兒們的集體主義的鍛鍊。

摩托車以每小時四十至五十公里速度風馳電掣前進着，一剎那間，九輛摩托車都同時在原地作了急速廻轉的動作，駕駛員們猛的把車把往後一擰，後輪騰空，作了一百八十度的轉彎，又繼續列隊前進。表演這樣的動作需要巨大的臂力和高度技術。

縱隊繼續以每小時二十五公里速度行進着。這時前面車上的人跳了下來，迅速地正確地又跳上了後面一輛車上，這種高速跳車的動作所用的時間僅是幾秒鐘。在觀衆熱烈掌聲中，健兒們反覆輪番表演着。

廣場正中架着一座長約五六公尺、寬有一公尺、坡度爲二十五度的空心險橋，在橋的前面約二十來公尺遠處出現了一座約有八公尺來長的火障，正在吐着熊熊的火舌，濃煙四起。這樣的小橋，在上面按駛是不容許有半分偏差的。英勇的摩托車手們開足了馬力，以每小時九十公里的速度，沉着的飛過了小橋，穿過了火堆，他們連一根汗毛也沒被灼傷！觀衆們爲我們神勇的駕駛手們發出了熱烈的歡呼。

附車懸空駕駛又叫做飛輪。由優秀的駕駛員以六十公斤的臂力將附車連三市尺高，車子成傾斜面，飛速前進。參加表演的是青年摩托運動員張華堂、馬德勝等四人。當觀衆看到附車高高掀起，駕駛員沉着前進時，都發出了愉快的笑聲。

飛輪換胎是更爲精彩的節目。當摩托車飛輪前進時，附車上的助手背轉身來，先把附車後面的備份輪子卸下來，馬上又側轉身去揭開原來的車輪蓋瓦，探出身子用鉗子把原來的輪子卸下來，然後再把備份輪子用撬鉗上緊，蓋好蓋瓦，還要把換下來的輪子按在原來放備份輪子的地方。在這個表演過程中，附車上的助手伏前伏後，動作不停，重量忽沉忽輕，給駕駛員增加很多的困難，需要更大的臂力更熟練的技巧才能保持平衡。但他們都從容的反覆地做了這樣的表演。當他們把卸下的輪胎高擧起來時，全場掌聲四起。接着他們又反覆表演了騎人懸空駕駛，超載懸空駕駛，側座駕駛等罕見的驚險絕技。飛輪換胎在軍事方面有很大的用處，在激烈的戰鬥中，當附車的輪胎被打壞以後，駕駛員可以藉着這一切動作在行進中換上新輪胎追擊敵人。

在跳越深溝這一節目中，表演隊隊長秋峯參加了表演。開始摩托車手們做着蛇形的曲線行駛，車身不時左右搖擺。這樣是鍛鍊駕駛員的靈活性。接着他們以每小時四十至五十公里高速向深溝駛去，利用一個小土坡使車子猛地騰空一公尺多高，像騎士駕着一匹駿馬那樣飛過了二丈多深溝，又安穩地着了地。立刻觀衆們的笑聲、歡呼聲，淹沒了軋軋的摩托聲。表演結果，都超過了預定的成績：第一個跳的秋峯飛了十一公尺，第二個跳的郭振剛飛了九公尺，第三個跳的袁堅志飛了十二公尺。這個節目的表演需要運動員高度勇敢的精神和健康的體魄，特別是要[illegible]的一剎那。在[illegible]的時候，又要有絕對的把握來控制。有三百多公斤重的車子，使其不跳不躍的平穩前進。

從這些不凡的表演裏，使我們看到了祖國摩托車駕駛技術的高度發展。記者曾訪問了參加表演的同志，他們告訴我了青年摩托手們成長中的許多動人的故事。

參加飛輪表演的張華堂原來是扛活出身的，現年二十三歲的青年，他開了四年多摩托車，正式訓練飛輪不過才二十八天。在學習過程中，不但表現了頑強鑽研的精神，而且在同志們的幫助下，創造了許多新的表演節目。參加軍事操表演的丁好山，是農民出身，一九五〇年開始學習駕駛，一字不識，經一個半月的時間，就把原理都學會了。這次特技表演的訓練，前後也不過一個月。

苦學苦練的精神滲透在每個表演者的訓練中。在訓練中，個個都風雨無阻，日夜苦練，手上長了泡，又磨成了繭，背上晒脫了三層皮，膝蓋被汽缸燙傷了，手把上的膠皮都磨光了。學習這樣的表演技術是相當困難，需要很大的毅力、機智和勇敢。丁好山在學習隱蔽駕駛時，蹬在蹬子上蹬久了，覺到腳酸，又覺得人很容易摔下來。經過跟同志們研究，找出了「要領」，就是要夾緊腿，蹬緊腳踏板。果然這樣做就好多了。每次當他們遇到困難的時候，他們就想到：「這是祖國交給我的光榮任務，我應該堅持完成。」革命的英雄主義精神鼓舞着他們。就因爲這樣的勇敢、機智和高度的覺悟，二十二匹馬力的摩托車，在他們開始駕駛時，感到像捆猪似的困難，僅僅是數十天的練習，這「笨猪」在勇士們面前就變得十分乖巧和馴服了。

不僅是勇敢和機智，這裏還表現了我們工農弟兄的高度創造力。飛輪這項技術在大家原來的，以前只是在照片上看過。當一月前表演隊開始練習時，聽說北京有一個技工會飛輪，可以從西直門飛到東直門，秋峯同志找到了他，無論如何要他表演一場給他看一看。但他說老了，不行了。秋峯同志只好失望的回去了。終於經過大家幾天的艱苦鑽研，想出了「飛」輪的辦法，還創造了更多的絕技了。現在他們不僅能長途飛輪數十里，

足球冠軍賽：空軍對東北軍區（本報攝）

裝甲兵摩托車特技表演——過火障（本報攝）

天津市人民政府公營工業管理局
天津橡膠廠
解放牌32"×6"—10層加重汽車外胎
一年內損壞負責調換（另有保單）優待辦法每10條以上98扣，50條以上96扣，100條以上94扣。

質量提高：不放砲，不脫層，行程25,000公里胎面耐磨，特製胎裏布粘着力大採用雙鋼絲口製造。
成本降低：我廠為應各界需要大量供應加重汽車外胎，每條照原價降低7.5%售價370萬元。
地址：天津一區西藏路七號　電話：二局二二八五，四四六七號

中國人民銀行天津分行通告
茲爲了便利市民貸款起見，在本市第一區獨山路二十四號（西開教堂前）籌設市民貸款處，現已籌備就緒，訂於八月十一日開始營業，特此通告
營業時間：上午九時至十二時下午二時半至四時半　星期六下午及星期日休息

德順隆新記窰業股份有限公司啓事
本公司　遷移唐山西缸窰在津另設辦事處仍住原址營業除向工商局申請登記外特此登報聲明

天津市人民政府公營工業管理局
天津粘板公司
久耐固堅濕潮怕不合膠料血榨熱器機板粘種各產出
止爲完售　品賤特
"楊柳木五等板"（三層三糎厚3×6呎）
每片九千元
計18平方呎　每呎僅售500元
賤蔴葦比目價　廣蔴葦比途用
一般用途：臨時小房　木屋崗亭　防潮牆板　隔間板牆　公告木牌　苫墚鋪底
工業用途：像具底面　鏡子後背　線軸板面　製箱製盒
本公司地址：一區西寧路82號業務課電話2.5260號

中央財政部物資管理總局
北京信託商行
自八月十三日起每逢星期三舉行叫賣**廢舊汽車**及五金雜項　購者請於叫賣前一日（星期二）來本行辦理登記手續
地址：西交民巷兵部窪高碑胡同西口內　電話：三局四八二九號

上海大公報出版的學習參考必備工具書
1952 人民手冊
全書一百餘萬言，共六百頁，六號字排印，二十四開本，穿綫裝訂一厚册，極便庋藏，携帶。（近日到津）
[illegible]
每部售價人民幣三萬元　外埠平寄郵費免收　掛號寄遞每部加收郵費一千二百元
售經　天津進步日報社　天津羅斯福路二四一號

訂閱本報　請撥電話　2.5145　4108

悔過聲明　[illegible]
聲明　[illegible]
歇業　[illegible]
歇業　[illegible]
歇業　[illegible]
歇業　[illegible]
[illegible]